

# SpareBank 1 Nord-Norge

Resultat 1. kvartal 2012  
Tromsø/Oslo, 26. april 2012



# SpareBank 1 Nord-Norge konsern



Hovedkontor:  
Tromsø  
Organisering:  
Regionkontor:

5 regioner  
Hammerfest  
Tromsø  
Harstad  
Bodø  
Mo i Rana  
76 steder

Lokalisering:  
Antall årsverk konsern: 794

# Organiseringen av finanskonsernet

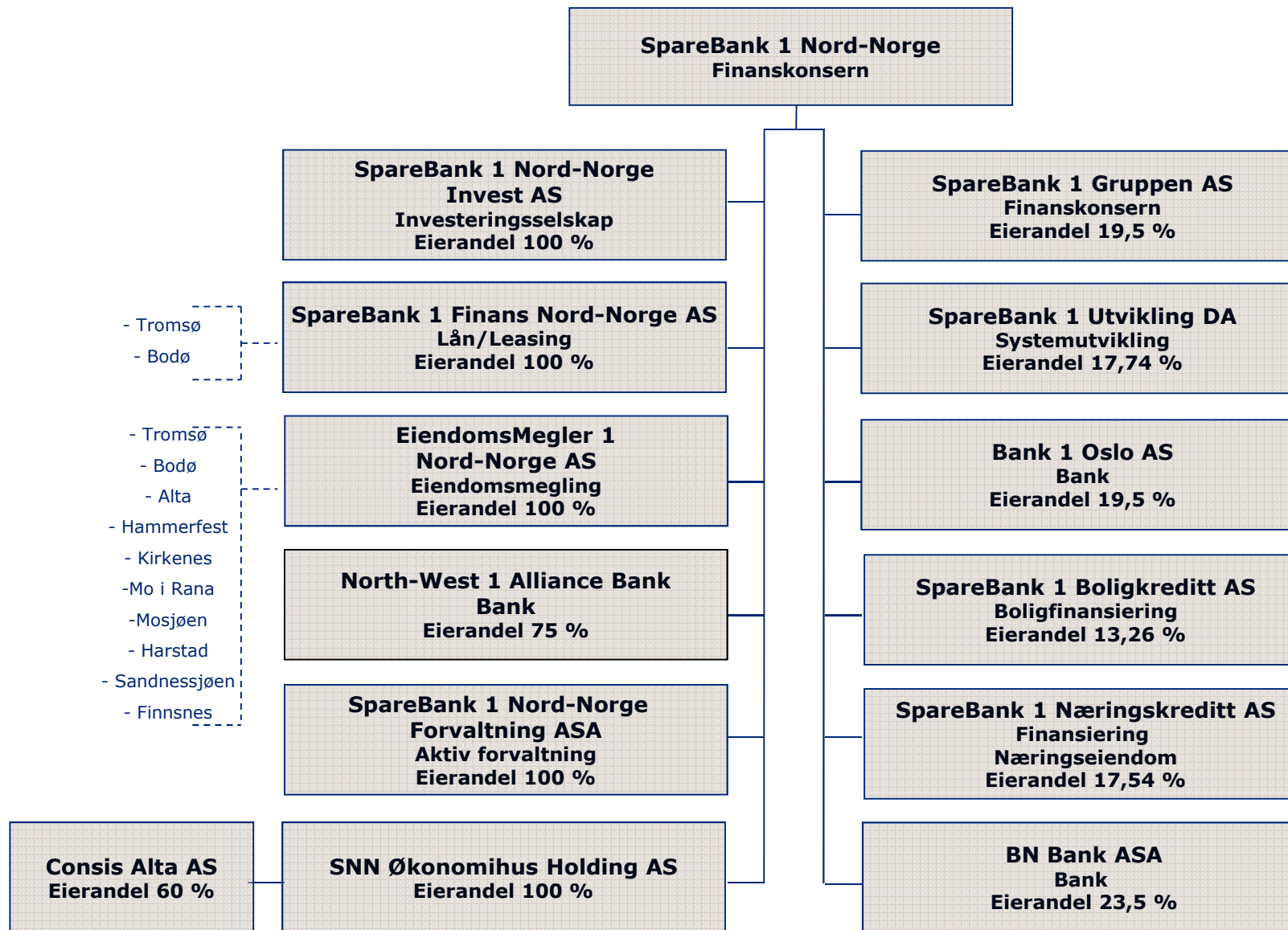

# Finansielle mål

- Soliditet
- Inntjening
- Topplinjevekst
- Kostnadsprosent
- Markedsandeler



# Finansielle mål

- **Soliditet**

- Kjernekapitaldekning;  
11 % eller høyere

- **Lønnsomhet**

- EK-avkastningen skal ligge på linje med banker det er naturlig å sammenligne seg med. Målet er avkastning etter skatt på minimum 6 % over avkastning på langsiktig statsobligasjon

- **Effektivitet**

- Kostnadene skal utgjøre maksimum 50 % av inntektene og på linje med banker det er naturlig å sammenligne seg med

- **Topplinjevekst**

- Mål er vekst i rentebidrag og provisjoner som ligger 2 prosentpoeng over veksten i driftskostnader

# Kapitaldekning

## Vellykkede emisjoner gjennomført. Sparebankstiftelsen etablert

- Bankens egenkapital styrket med 583 mill gjennom emisjoner 1. halvår 2011
  - Transaksjonene viser at egenkapitalmarkedet har stor tro på økonomien i landsdelen og på SpareBank 1 Nord-Norges vekstmuligheter
- Sparebankstiftelsen SpareBank 1 Nord-Norge formelt etablert
  - Hovedformål: å utøve et langsiktig og stabilt eierskap i SpareBank 1 Nord-Norge. Stiftelsen skal også yte gaver til allmennyttige formål
  - Stiftelsen deltok i den rettede emisjonen med 33,7 mill kroner
  - Etter tilførsel av midler for 2011 vil stiftelsen til sammen være tilført 227 mill kroner fra banken
  - Hovedstyret har anmodet representantskapet om fullmakt til å gjennomføre rettet emisjon mot stiftelsen i 2012 eller 2013 med inntil 250 mill kroner

# Kapitaldekning - konsern

## Morbank

## Konsern

(Beløp i mill kroner)

31.12.11	31.03.11	31.03.12		31.03.12	31.03.11	31.12.11
4 936	4 187	<b>4 911</b>	Kjernekapital	<b>6 099</b>	5 259	6 002
491	552	<b>482</b>	Tilleggskapital	<b>442</b>	490	463
5 427	4 739	<b>5 393</b>	Ansvarlig kapital	<b>6 541</b>	5 749	6 465
<b>Minimumskrav ansvarlig kapital Basel II</b>						
2 002	1 886	<b>2 091</b>	Sum kredittrisiko IRB	<b>1 977</b>	1 779	1 895
651	636	<b>775</b>	Kredittrisiko standardmetoden	<b>1 730</b>	1 647	1 678
9	216	<b>7</b>	Gjeldsrisiko	<b>7</b>	178	9
9	16	<b>12</b>	Egenkapitalrisiko	<b>53</b>	65	51
29	16	<b>29</b>	Valutarisiko	<b>29</b>	16	29
258	258	<b>259</b>	Operasjonell risiko	<b>289</b>	273	273
0	0	<b>0</b>	Overgangsordning	<b>211</b>	91	328
- 85	- 71	<b>-68</b>	Fradrag i kapitalkravet	<b>- 116</b>	- 117	- 127
2 873	2 957	<b>3 105</b>	Minimumskrav ansvarlig kapital	<b>4 180</b>	3 932	4 136
15,11 %	12,82 %	<b>13,89 %</b>	Kapitaldekning	<b>12,52 %</b>	11,70 %	12,50 %
13,75 %	11,33 %	<b>12,65 %</b>	herav kjernekapital	<b>11,67 %</b>	10,70 %	11,61 %
1,37 %	1,50 %	<b>1,24 %</b>	herav tilleggskapital	<b>0,85 %</b>	1,00 %	0,89 %
<b>Kapitaldekning - inklusiv 50 % av resultatet IRB/Basel II</b>						
Kjernekapitaldekning i %				<b>11,86 %</b>	11,04 %	12,12 %

# Finansielle mål

- **Soliditet**

- Kjernekapitaldekning;  
11 % eller høyere

- **Lønnsomhet**

- EK-avkastningen skal ligge på linje med banker det er naturlig å sammenligne seg med. Målet er avkastning etter skatt på minimum 6 % over avkastning på langsiktig statsobligasjon

- **Effektivitet**

- Kostnadene skal utgjøre maksimum 50 % av inntektene og på linje med banker det er naturlig å sammenligne seg med

- **Topplinjevekst**

- Mål er vekst i rentebidrag og provisjoner som ligger 2 prosentpoeng over veksten i driftskostnader



# Resultatregnskap konsern

(Beløp i mill kroner)	31.03.12	31.03.11
Netto renteinntekter	281	275
Netto provisjons- og andre inntekter	126	120
Netto inntekter på finansielle investeringer	149	242
<b>Sum netto inntekter</b>	<b>556</b>	637
Sum driftskostnader	282	246
<b>Resultat før tap og nedskrivninger</b>	<b>274</b>	391
Netto tap og nedskrivninger	42	10
<b>Resultat før skatt</b>	<b>232</b>	381
Skatt	38	48
Minoritetsinteresser	0	0
<b>Resultat for perioden</b>	<b>194</b>	333

**EK-avkastning  
12,1 %**

## Kvartalsvis resultatutvikling

(Beløp i mill kroner)	<b>1.KV.12</b>	4.KV.11	3.KV.11	2.KV.11	1.KV.11
Netto renteinntekter	<b>281</b>	282	296	276	275
Netto provisjons- og andre inntekter	<b>126</b>	125	127	134	120
Netto inntekter på finansielle investeringer	<b>149</b>	-162	46	58	242
Sum netto inntekter	<b>556</b>	245	469	468	637
Sum driftskostnader	<b>282</b>	277	252	261	246
Resultat før tap og nedskrivninger	<b>274</b>	-32	217	207	391
Netto tap og nedskrivninger	<b>42</b>	53	23	15	10
Resultat før skattekostnad	<b>232</b>	-85	194	192	381
Egenkapitalrentabilitet	<b>12,1 %</b>	-6,6 %	8,9 %	10,1 %	23,3 %
Kostnadsprosent	<b>50,7 %</b>	113,1 %	53,7 %	55,8 %	38,6 %

# Kvartalsvis resultatutvikling

## – inntekter fra finansielle investeringer

(Beløp i mill kroner)	<b>1.KV.12</b>	4.KV.11	3.KV.11	2.KV.11	1.KV.11
Aksjeutbytte	<b>2</b>	-3	7	9	1
Inntekter av eierinteresser i felleskontrollert virksomhet	<b>81</b>	63	30	53	49
Gevinst/tap og netto verdiendringer på sertifikater og obligasjoner	<b>28</b>	-3	-6	-1	7
Gevinst/tap og netto verdiendringer på aksjer	<b>6</b>	-234	-4	-14	176
Gevinst/tap og netto verdiendringer på valuta	<b>12</b>	15	19	12	8
Gevinst/tap og netto verdiendringer på andre finansielle derivater	<b>20</b>	0	0	-1	1
<b>Inntekter fra finansielle investeringer</b>	<b>149</b>	-162	46	58	242

## Datterselskaper

### Overskudd før skatt

	<b>31.03.12</b>	31.03.11
SpareBank 1 Finans Nord-Norge AS	<b>15 734</b>	17 104
SpareBank 1 Nord-Norge Invest AS	<b>-1 574</b>	177 889
SNN Økonomihus AS	<b>266</b>	0
EiendomsMegler 1 Nord-Norge AS	<b>3 220</b>	- 443
SpareBank 1 Nord-Norge Forvaltning ASA	<b>297</b>	447
North-West 1 Alliance Bank	<b>21</b>	- 184
<b>Totalt</b>	<b>17 964</b>	194 813

## Resultatutvikling - konsern

Sett i forhold til 1. kvartal 2011 er årsakene til endringen i resultat før skatt:

• Økning netto renteinntekter	+	6 mill kr
• Økning i netto provisjonsinntekter	+	1 mill kr
• Reduksjon i inntekter fra finansielle investeringer	-	93 mill kr
• Økning andre driftsinntekter	+	5 mill kr
• Økning kostnader	-	36 mill kr
• Økning netto tap	-	32 mill kr
<hr/>		
Sum	-	149 mill kr

# Underliggende bankdrift

(virksomhet ekskl. felleskontrollert virksomhet og verdipapirer)

## Konsern

(Beløp i mill kroner)

	<b>1.KV.12</b>	4.KV.11	3.KV.11	2.KV.11	1.KV.11
Netto renteinntekter	<b>281</b>	282	296	276	275
Netto provisjonsinntekter	<b>120</b>	119	127	122	119
Andre driftsinntekter	<b>6</b>	6	0	12	1
Sum driftskostnader	<b>282</b>	277	252	261	246
<b>Basisdrift</b>	<b>125</b>	130	171	149	149
Netto tap og nedskrivninger	<b>42</b>	53	23	15	10
<b>Basisdrift etter tap og nedskrivninger</b>	<b>83</b>	77	148	134	139

# Topplinjevekst

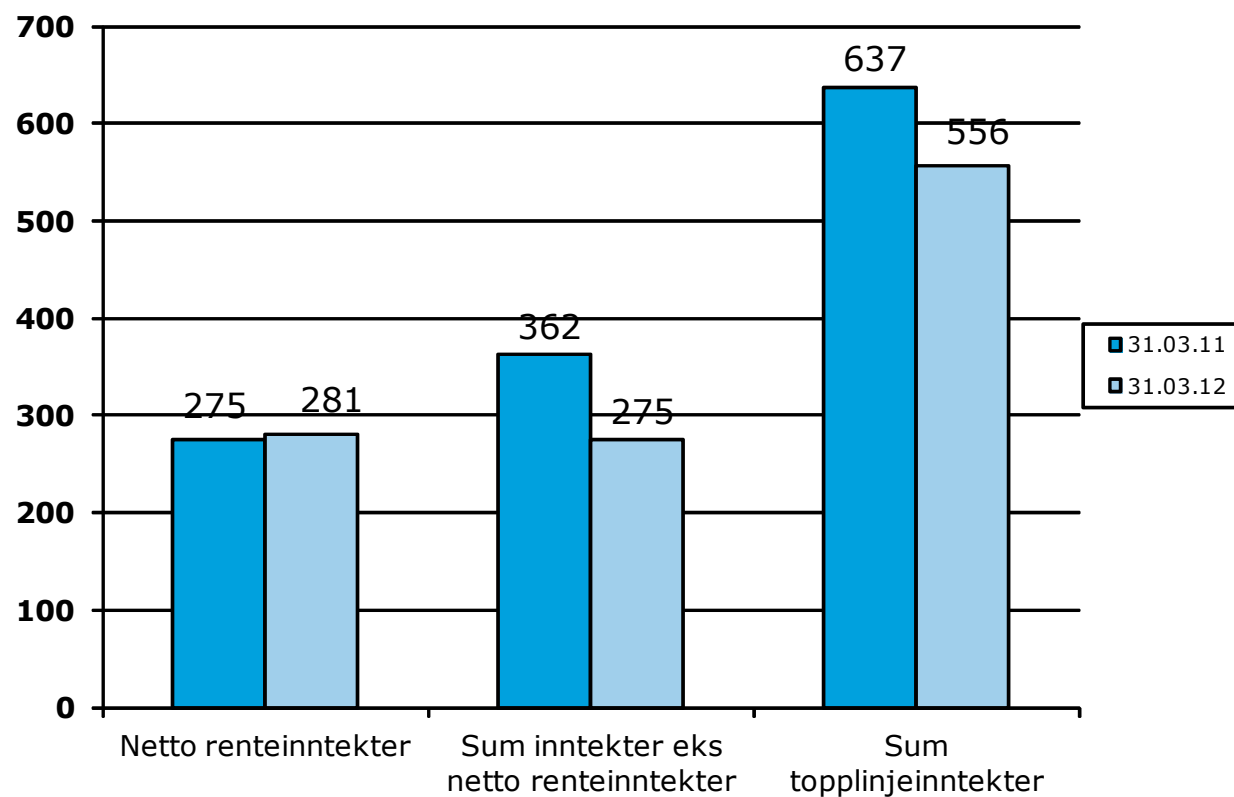

Inntekts-  
vekst

**2,2%**

**-24,0%**

**-12,7%**

Kostnads-  
vekst

**14,6%**

# Netto renteinntekter - konsern

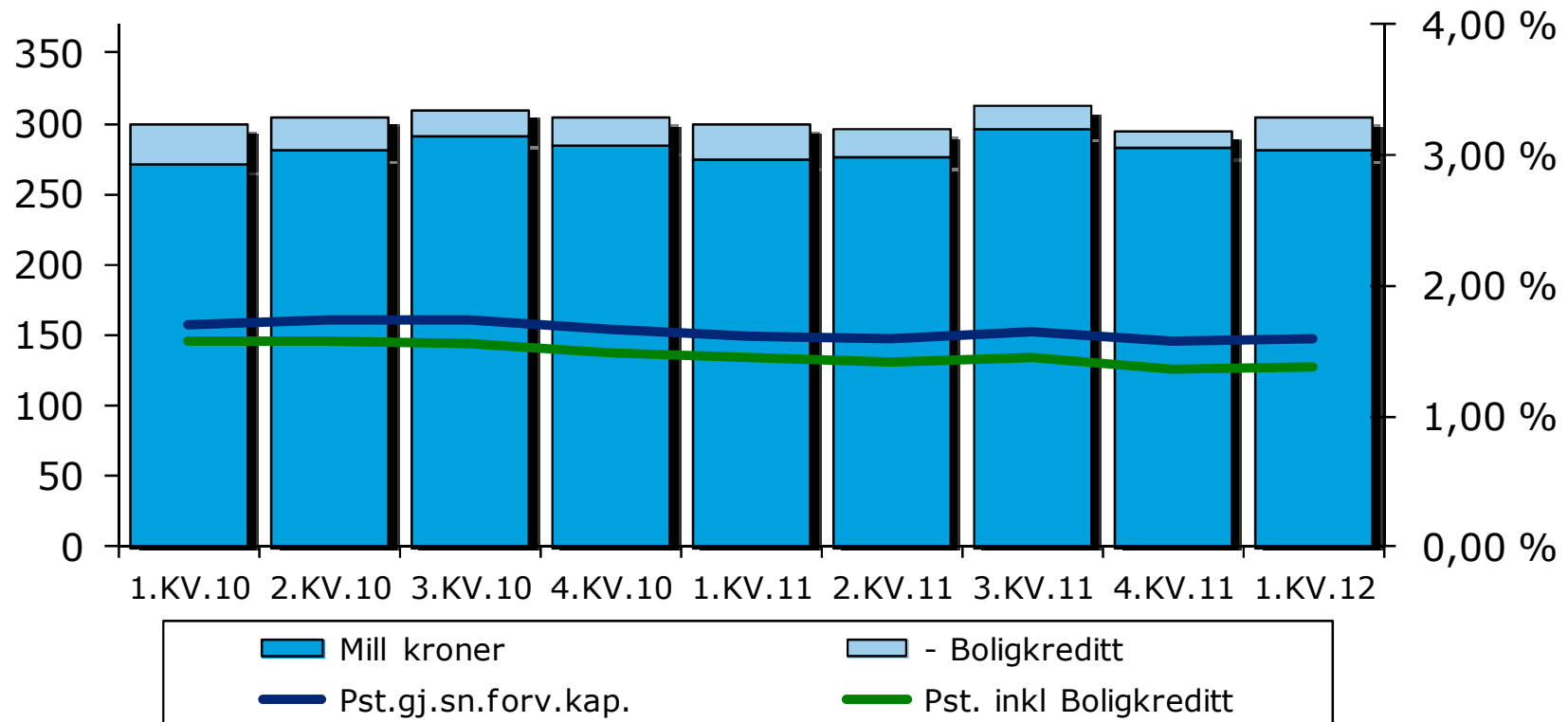

	1.KV.10	2.KV.10	3.KV.10	4.KV.10	1.KV.11	2.KV.11	3.KV.11	4.KV.11	<b>1.KV.12</b>
Mill kroner	272	281	291	285	275	276	296	282	<b>281</b>
- Boligkreditt	27	24	19	19	24	20	16	13	<b>23</b>
Pst.gj.sn.forv.kap.	1,70 %	1,73 %	1,74 %	1,66 %	1,61 %	1,59 %	1,65 %	1,57 %	<b>1,59 %</b>
Pst. inkl Boligkreditt	1,58 %	1,58 %	1,56 %	1,49 %	1,45 %	1,42 %	1,46 %	1,36 %	<b>1,38 %</b>



# Margin og volumutvikling – Utlån BM

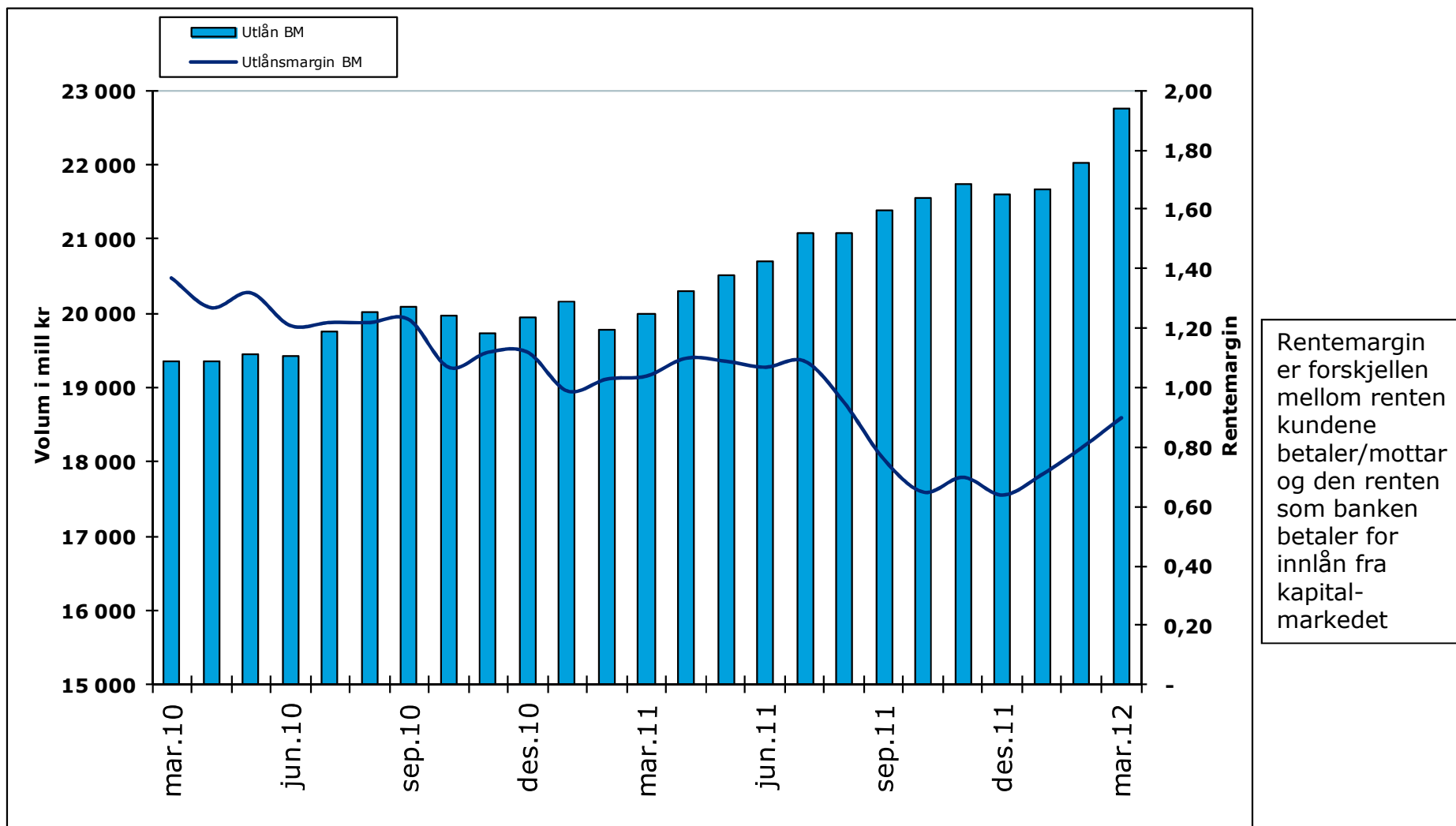

# Margin og volumutvikling – Utlån PM

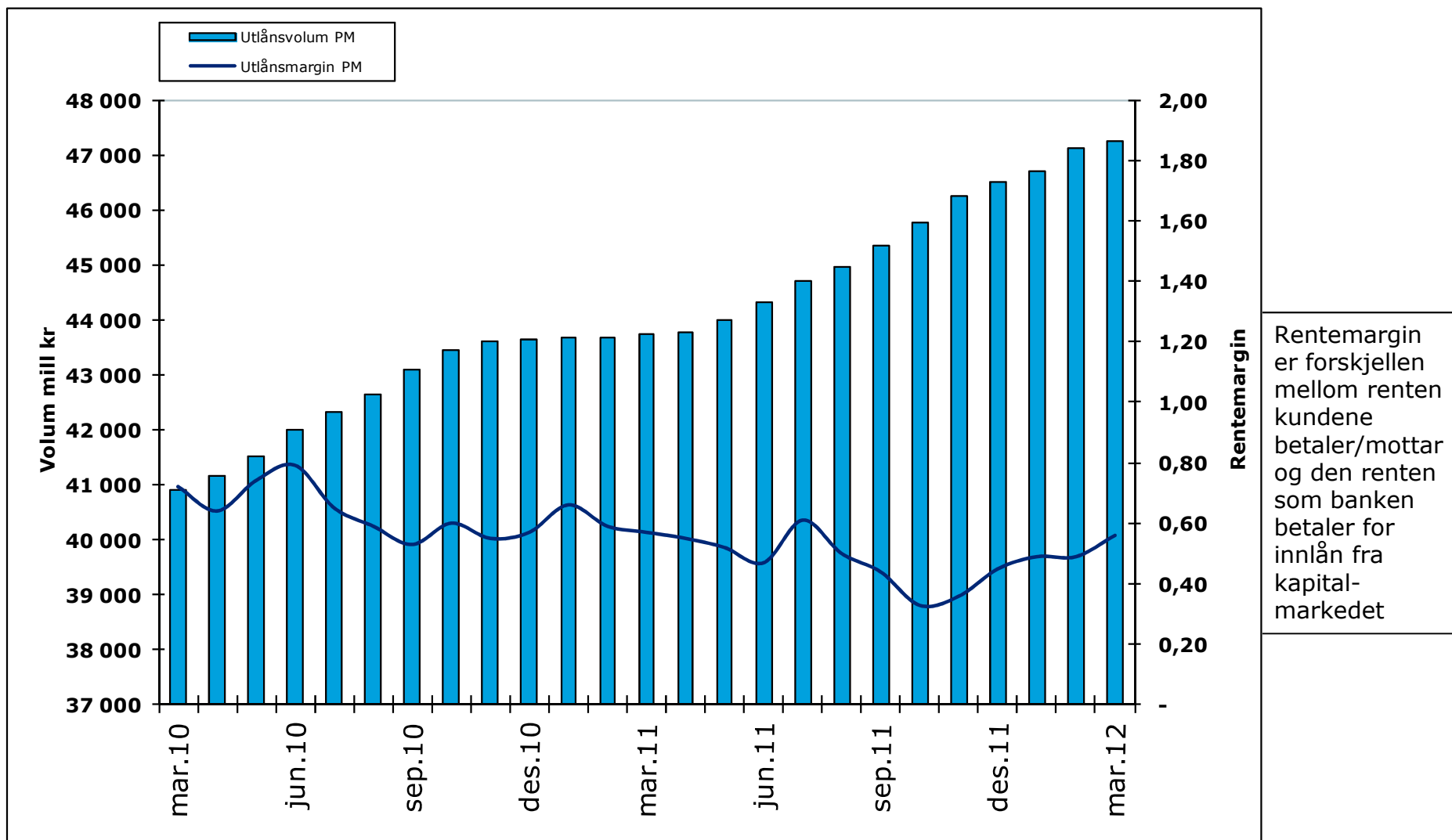

# Margin og volumutvikling – Innskudd BM/offentlig

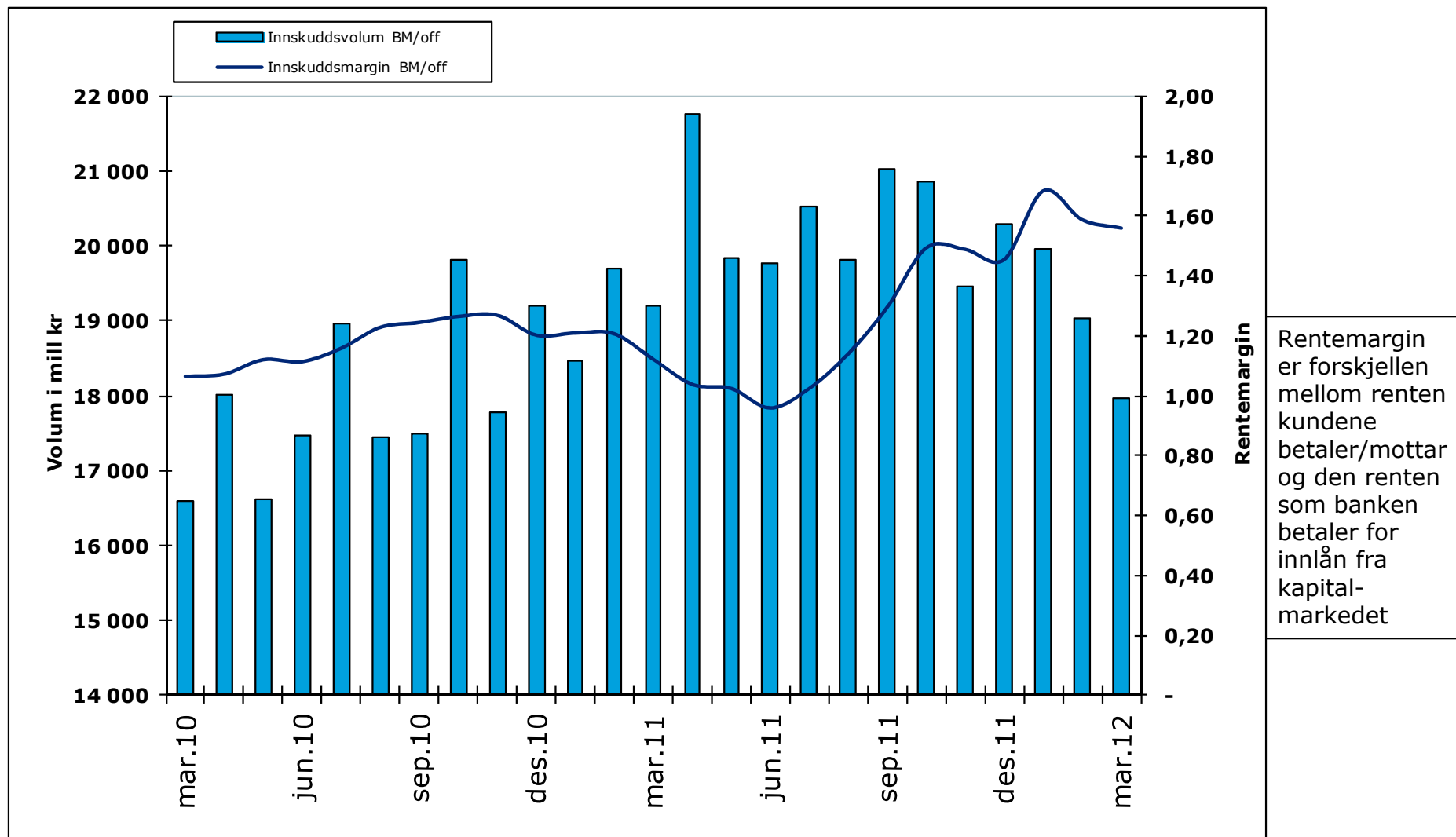

Rentemargin er forskjellen mellom renten kundene betaler/mottar og den renten som banken betaler for innlån fra kapitalmarkedet

# Margin og volumutvikling – Innskudd PM

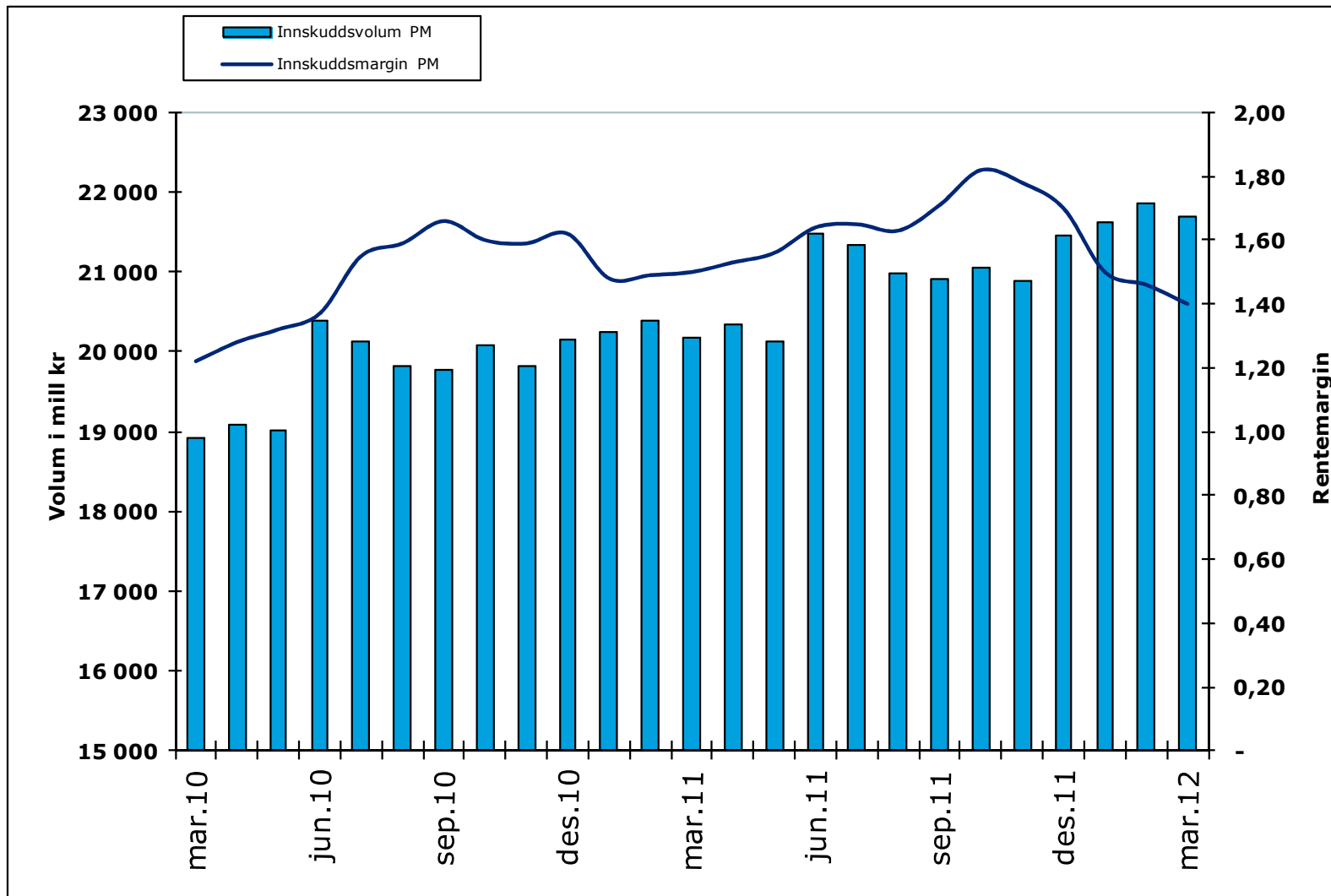

Rentemargin er forskjellen mellom renten kundene betaler/mottar og den renten som banken betaler for innlån fra kapitalmarkedet

# Finansielle mål

- **Soliditet**

- Kjernekapitaldekning;  
11 % eller høyere

- **Lønnsomhet**

- EK-avkastningen skal ligge på linje med banker det er naturlig å sammenligne seg med. Målet er avkastning etter skatt på minimum 6 % over avkastning på langsiktig statsobligasjon

- **Effektivitet**

- Kostnadene skal utgjøre maksimum 50 % av inntektene og på linje med banker det er naturlig å sammenligne seg med

- **Topplinjevekst**

- Mål er vekst i rentebidrag og provisjoner som ligger 2 prosentpoeng over veksten i driftskostnader

## Driftskostnader konsern

(Mill kroner)

	<b>31.03.12</b>	31.03.11	Endring
Lønn	<b>114</b>	99	15
Pensjoner	<b>9</b>	9	0
Sosiale kostnader	<b>10</b>	11	- 1
Sum personalkostnader	<b>133</b>	119	14
Administrasjonskostnader	<b>84</b>	68	16
Sum lønn og generelle administrasjonskostnader	<b>217</b>	187	30
Avskrivninger og nedskrivninger av varige driftsmidler	<b>13</b>	11	2
Sum andre driftskostnader	<b>52</b>	48	4
Sum driftskostnader	<b>282</b>	246	36

# Driftskostnader konsern

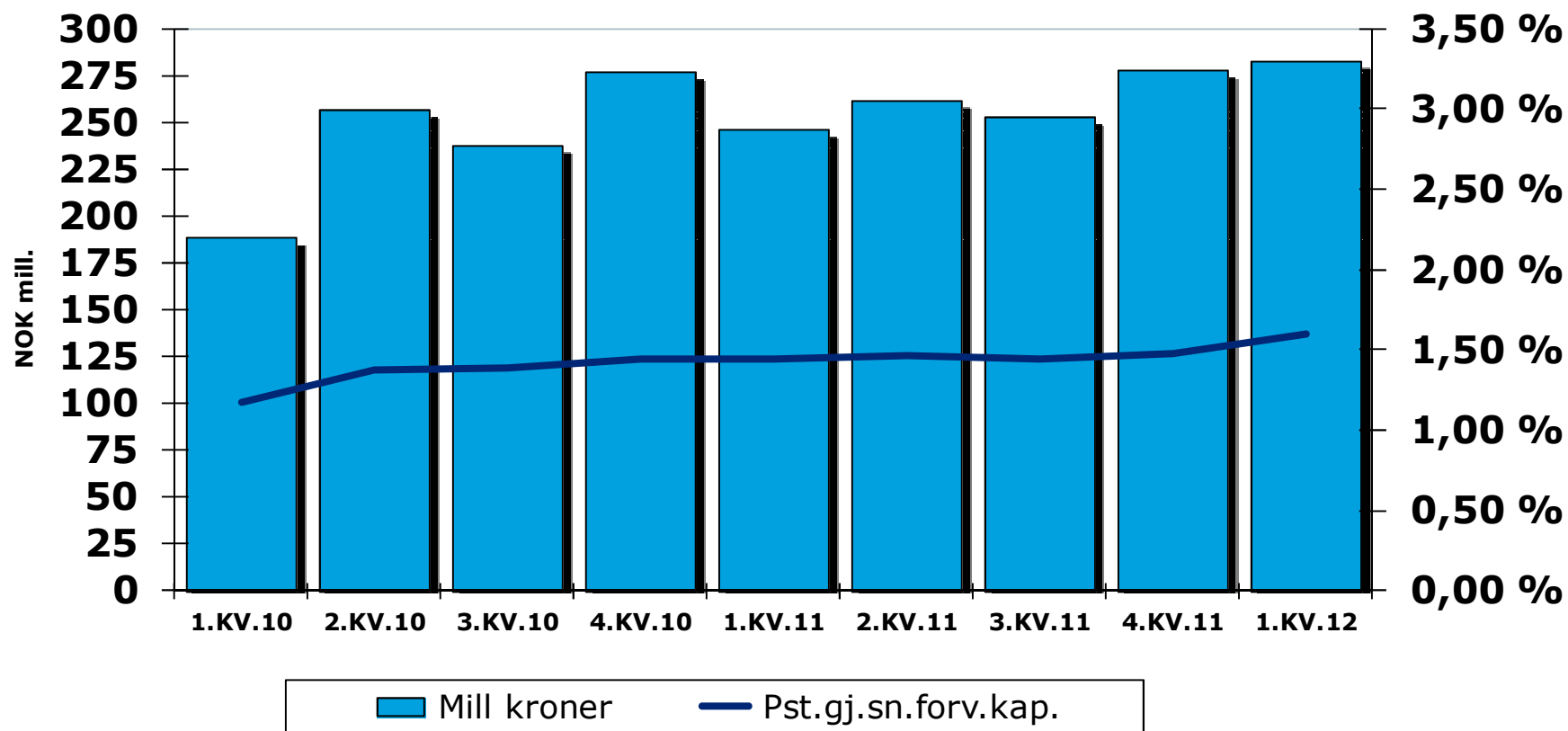

	1.KV.10	2.KV.10	3.KV.10	4.KV.10	1.KV.11	2.KV.11	3.KV.11	4.KV.11	1.KV.12
Konsernets driftskostnader	188	256	237	276	246	261	252	277	<b>282</b>
Kostnadsprosent	40,1 %	49,4 %	47,6 %	49,2 %	38,6 %	55,8 %	53,7 %	113,1 %	<b>50,7 %</b>

## Hovedtall balanse

(Beløp i mill kroner)

<b>BALANSE</b>	<b>31.03.12</b>	31.03.11	Endring i kr	Endring i %
Forvaltningskapital	<b>70 012</b>	68 202	1 810	2,7%
Brutto utlån	<b>50 941</b>	49 638	1 303	2,6%
Utlån til kunder inkl.formidlingslån	<b>69 978</b>	63 536	6 442	10,1%
Innskudd fra kunder	<b>39 675</b>	39 402	273	0,7%



# Innskuddsvekst

### Innskudd fra kunder

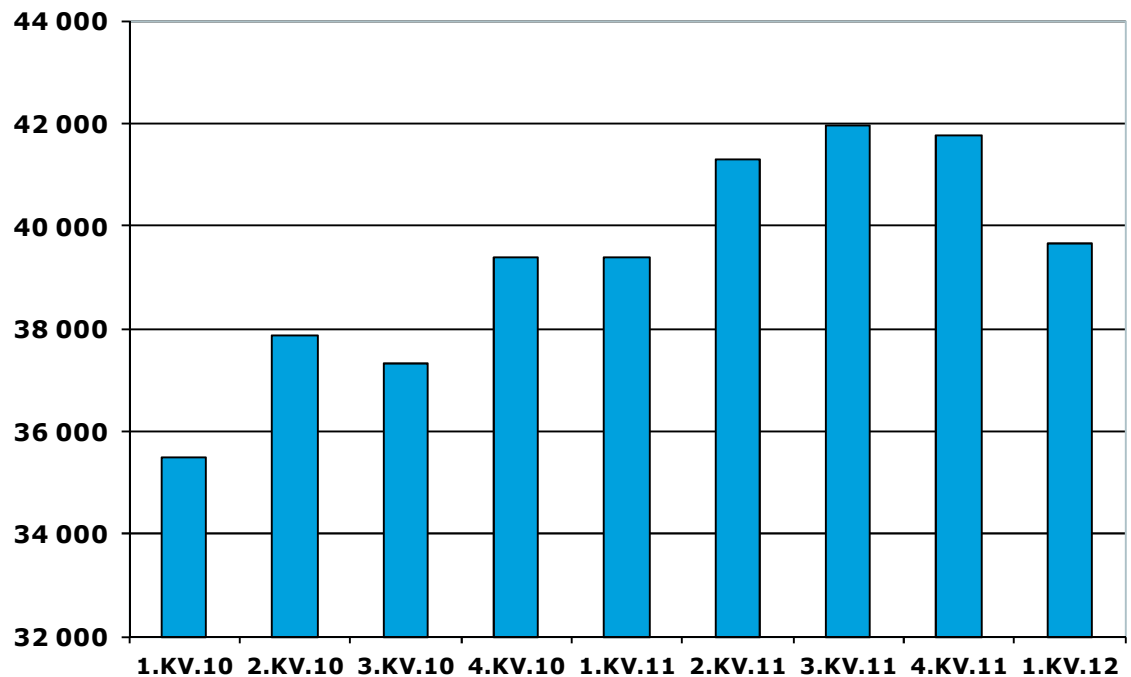

### Volumfordeling 31.03.12

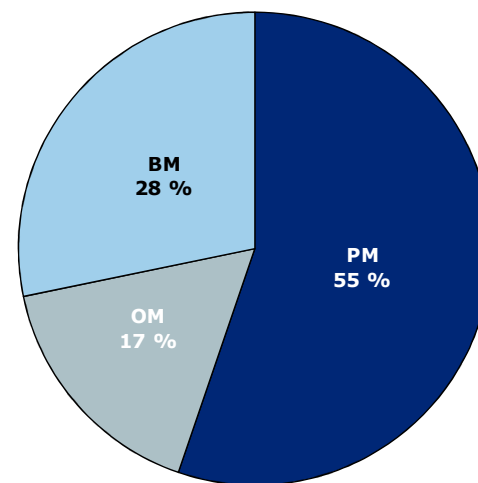

# Innskuddsvekst i husholdningene

## Innskuddsvekst i husholdningene. 12 mnd vekst

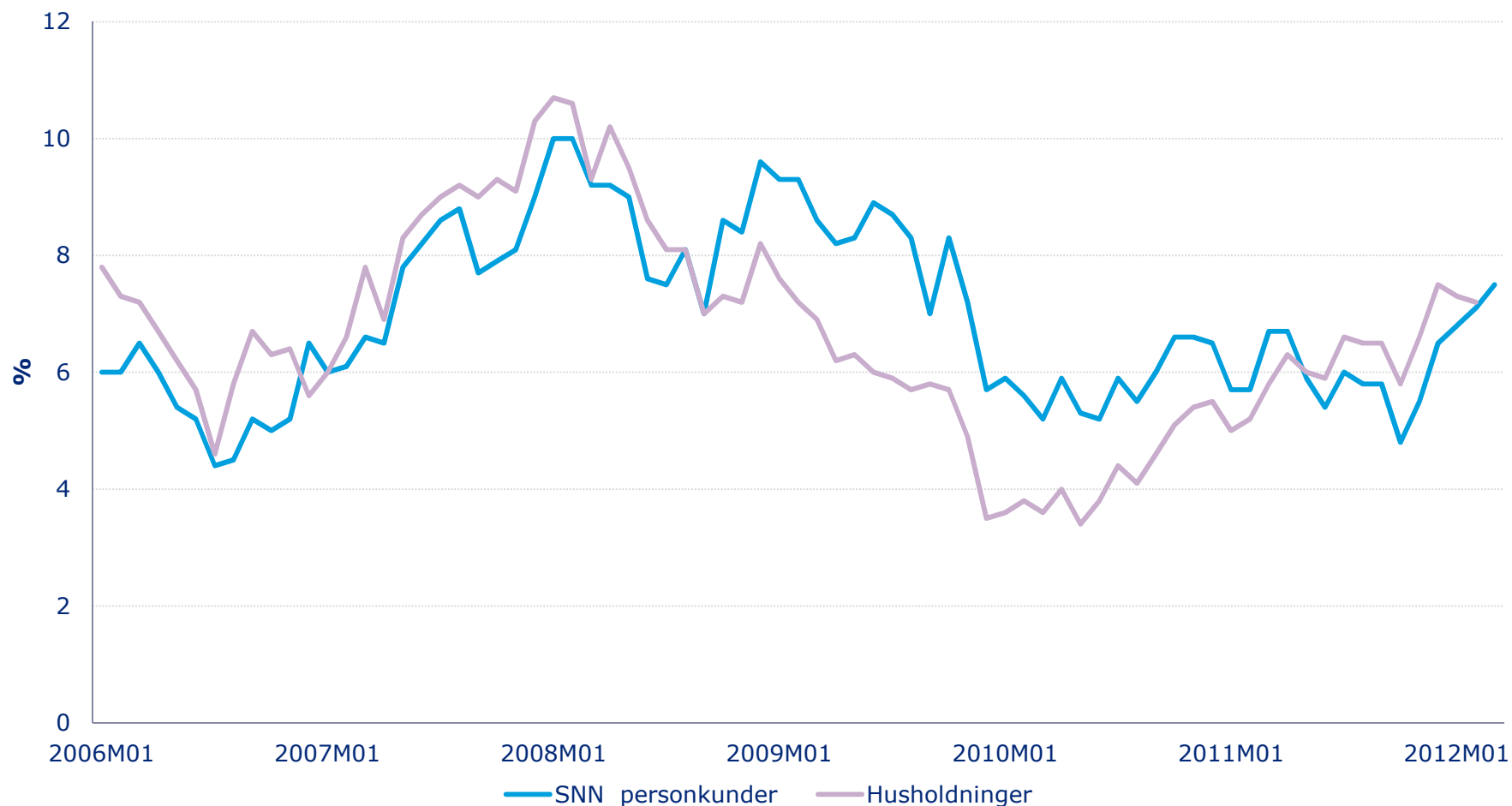

Kilde: Statistisk Sentralbyrå, Pengemengden M2, mars 2012 og SNN Bare, mars 2012

# Innskuddsveksten i foretakene

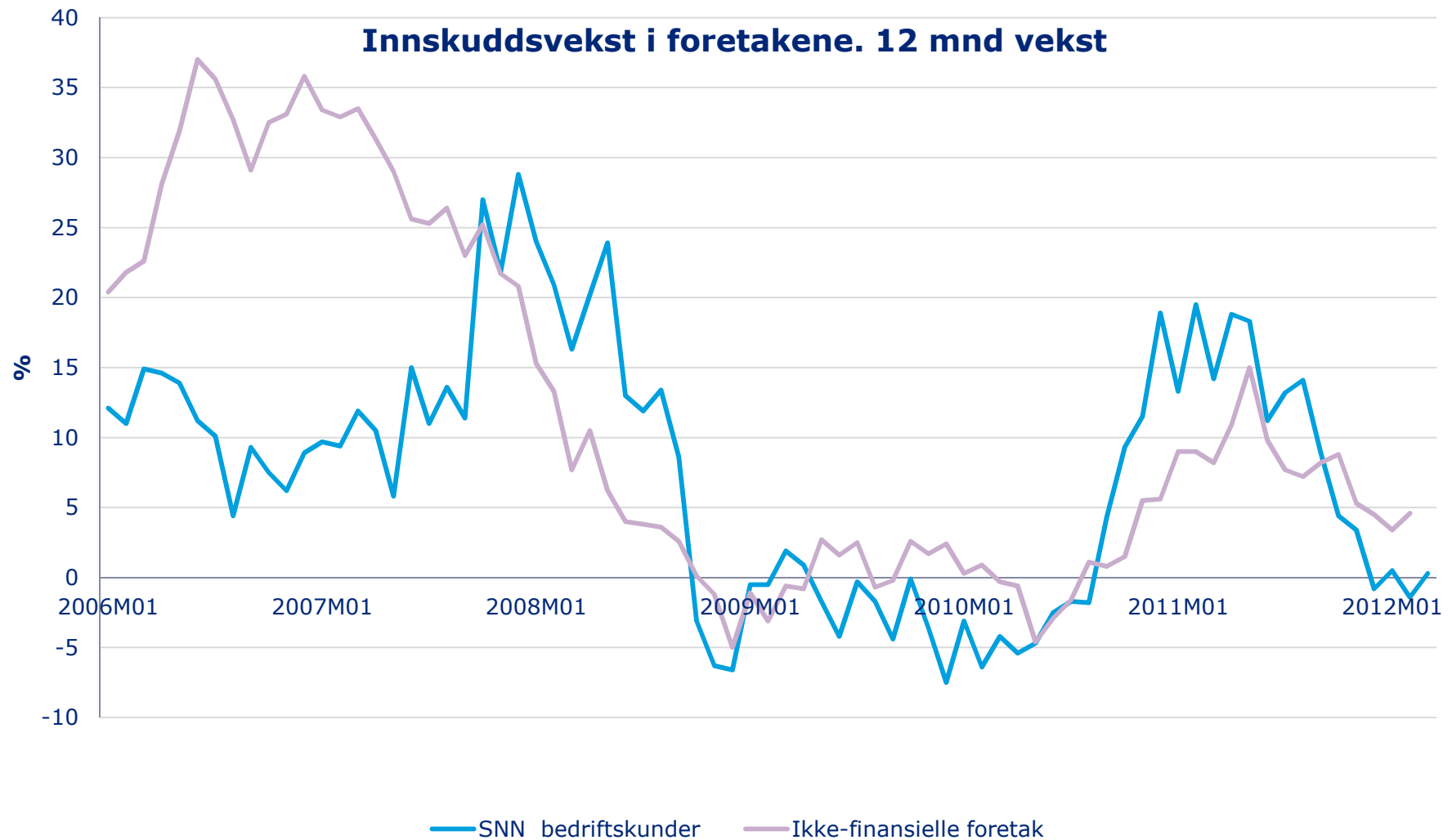

Kilde: Statistisk Sentralbyrå, Pengemengden M2, mars 2012 og SNN Bare, mars 2012

# Utlånsvekst

## Volumfordeling 31.03.12

Utlån til kunder inkl.formidlingslån

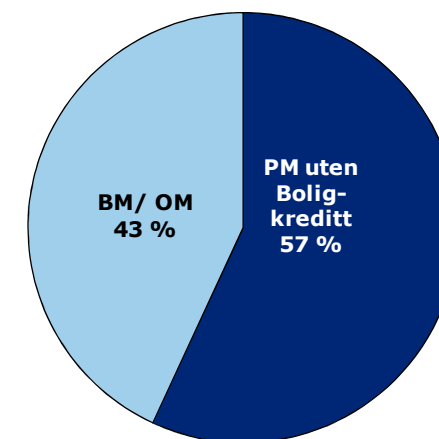
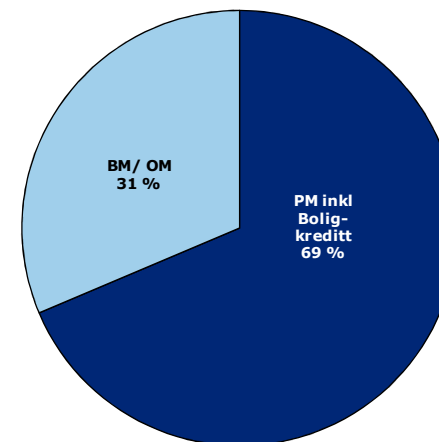
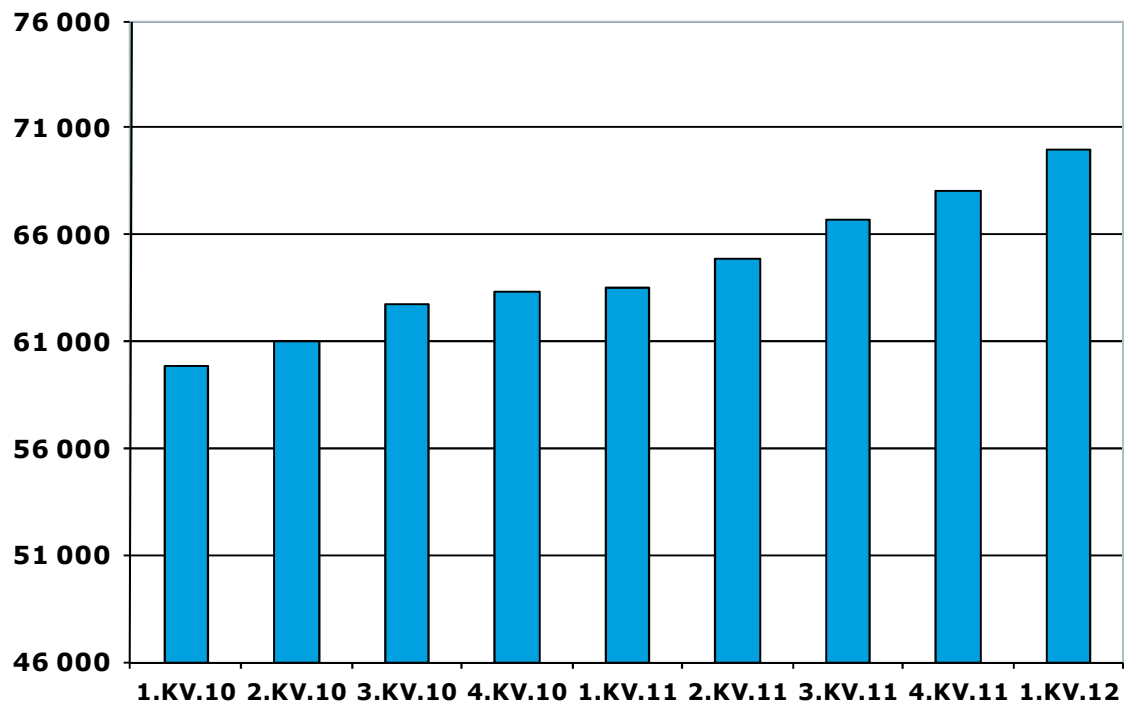

# Diversifisert utlånsportefølje

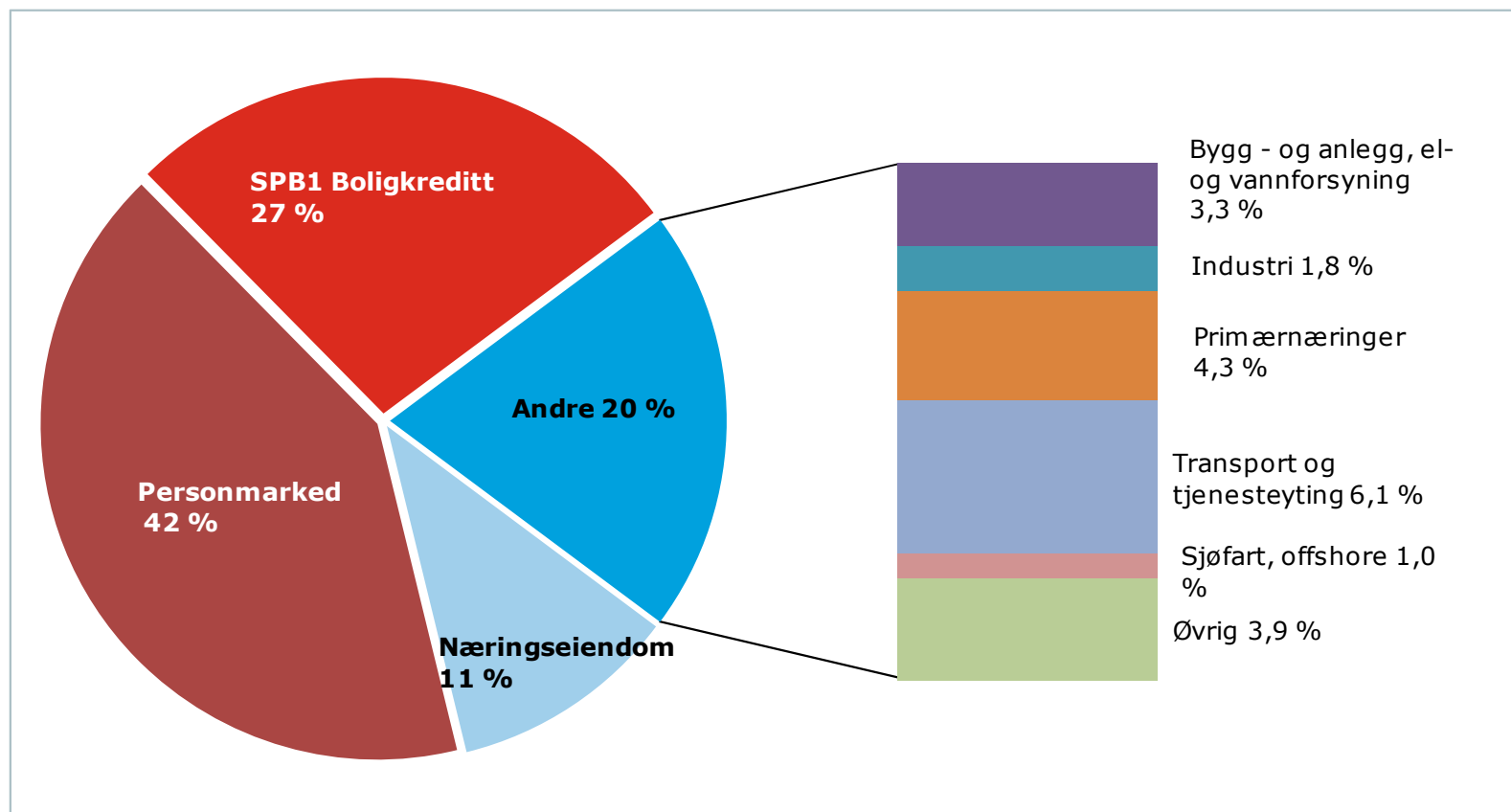

- Høy andel privatmarked og primærnæringer er risikodempende
- Konsernet har en godt diversifisert bedriftsmarkedsportefølje
- Ingen særskilte utfordringer i bankens utlån til næringseiendom pga lav rente og god utleiegrad i bankens markedsområde

# Kredittveksten i husholdningene

## Kredittvekst husholdninger. 12 mnd vekst

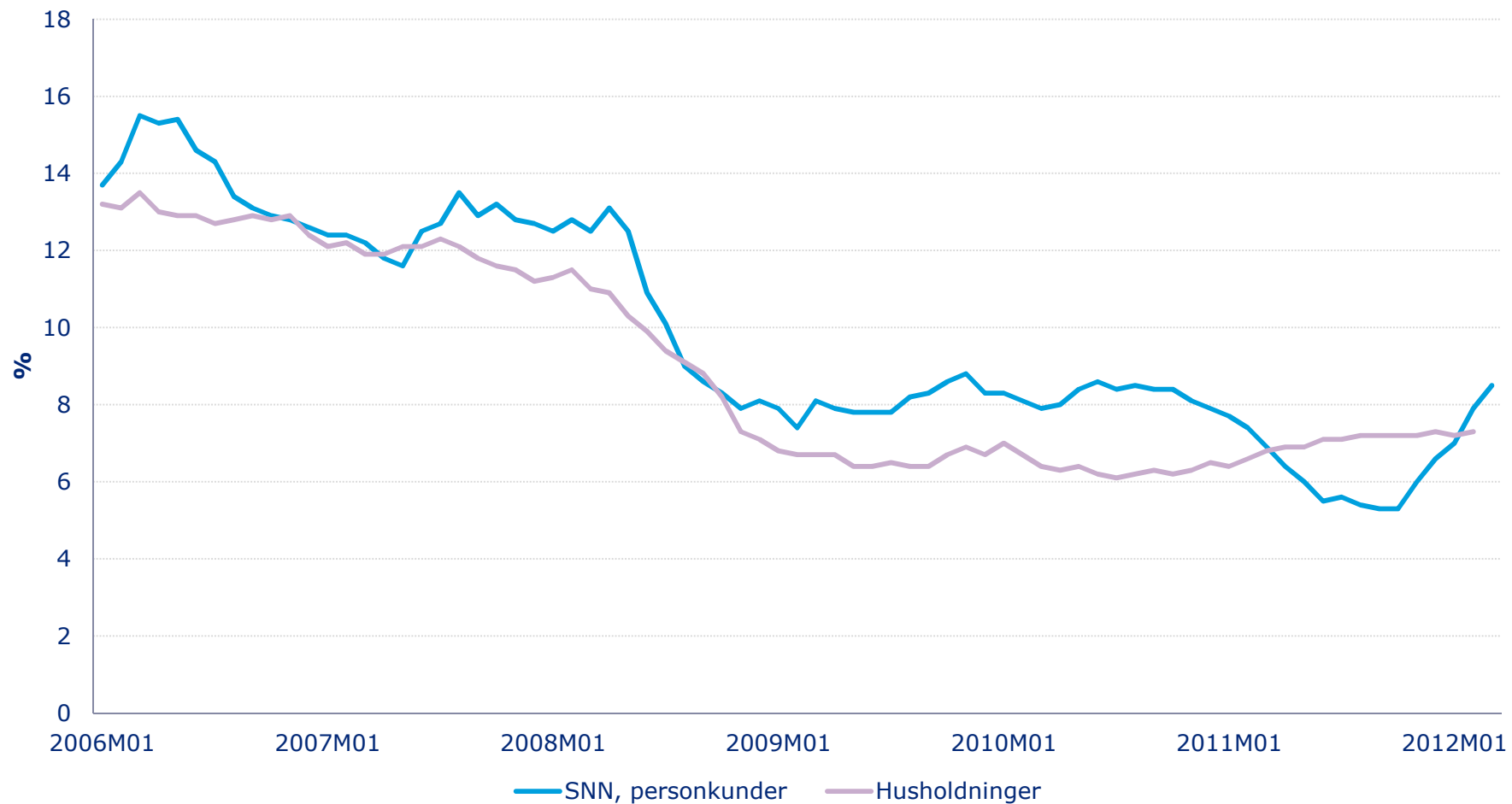

Kilde: Statistisk Sentralbyrå, Pengemengden M2, mars 2012 og SNN Bare, mars 2012

# Kredittvekst i foretakene

## Kredittvekst i foretakene. 12 mnd vekst

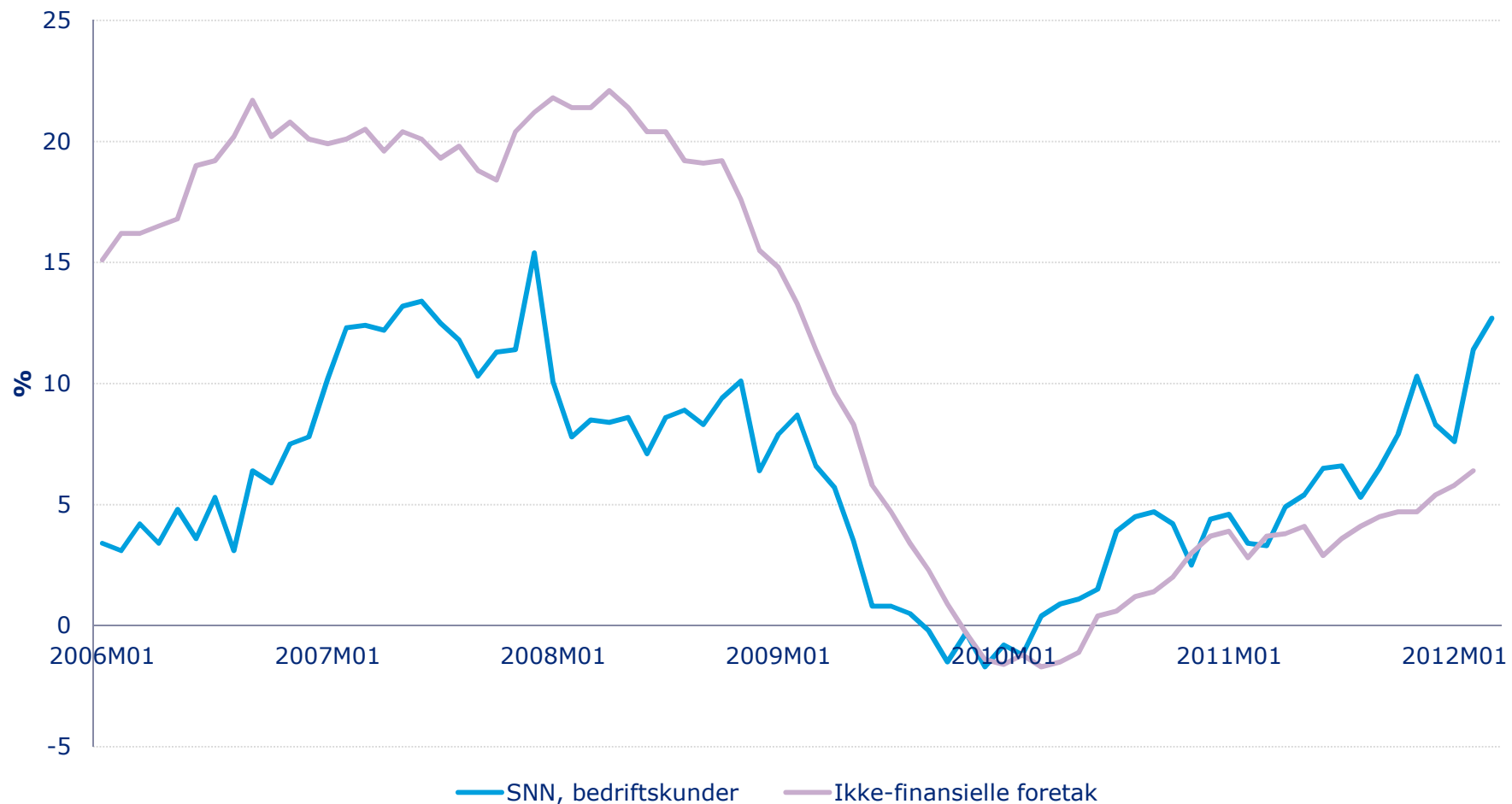

Kilde: Statistisk Sentralbyrå, Pengemengden M2, mars 2012 og SNN Bare, mars 2012

# Kredittområdet

- **Kvalitet**
- **Portefølje**
- **Migrasjon, mislighold og tap**





# Portefølje

- God kvalitet i utlånsporteføljen. Reduksjon i mislighold, fortsatt på et moderat nivå.
- Få engasjementer i ekspansive bransjer bidrar til en totalt lav porteføljerisiko
- Konsernets samlede nedskrivninger i 1. kvartal 2012 er noe høyere enn et normalisert nivå.
- Konsernets BM-portefølje er godt diversifisert
- Utlånsvekst i bransjer med lav/moderat risiko
  - Eiendom utleie
  - Transport
  - Kraft
  - Fiskefartøy
- Redusert eksponering mot borettslag og industri
- Positiv utvikling innen bedriftsmarkedsporføljen. Vekst i lav og middels risiko, reduksjon i mislighold/nedskrevne engasjementer.

# Portefølje - eksponering per 31.03.12

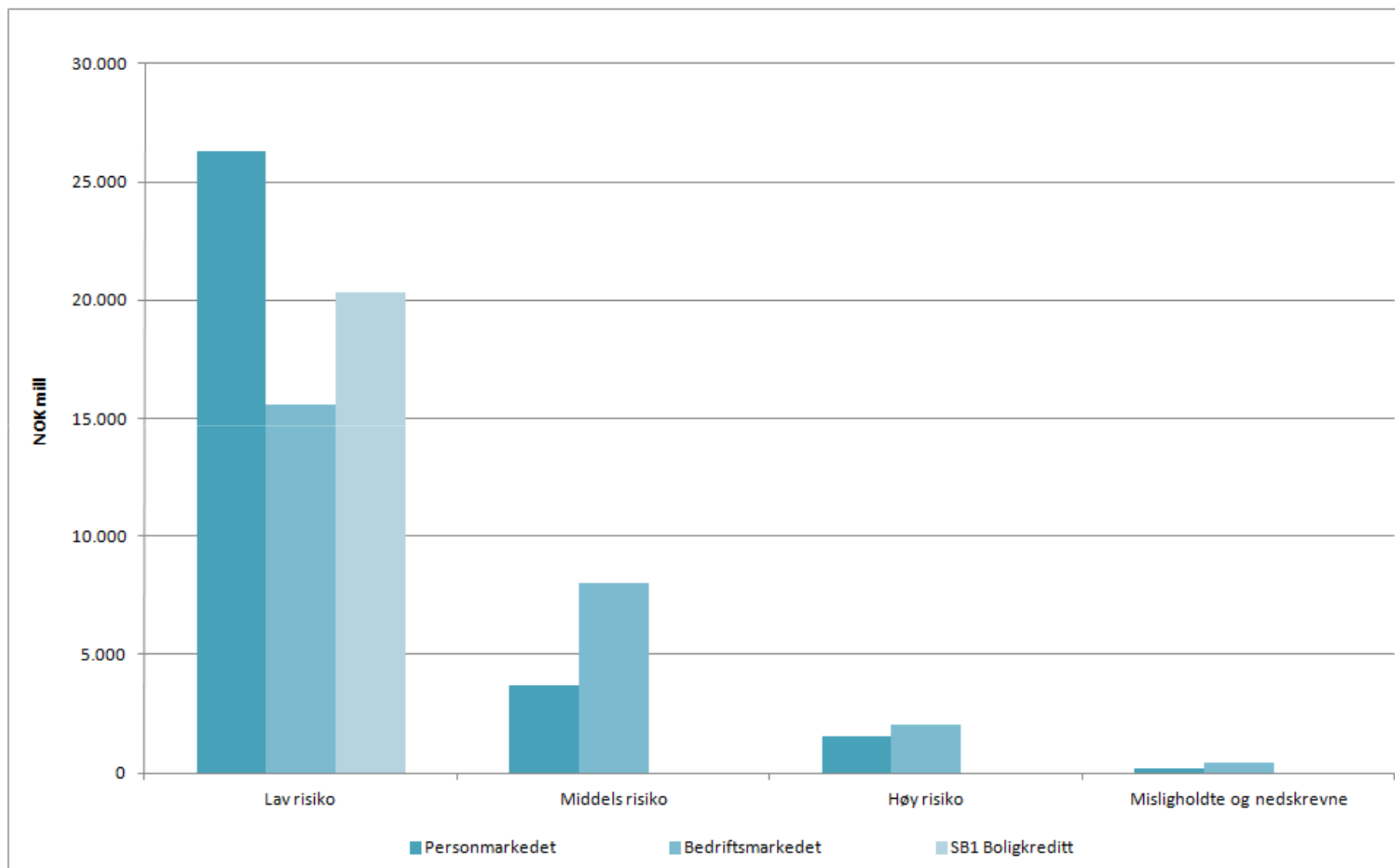

# Risikoutvikling - endring portefølje Q1/11 – Q1/12

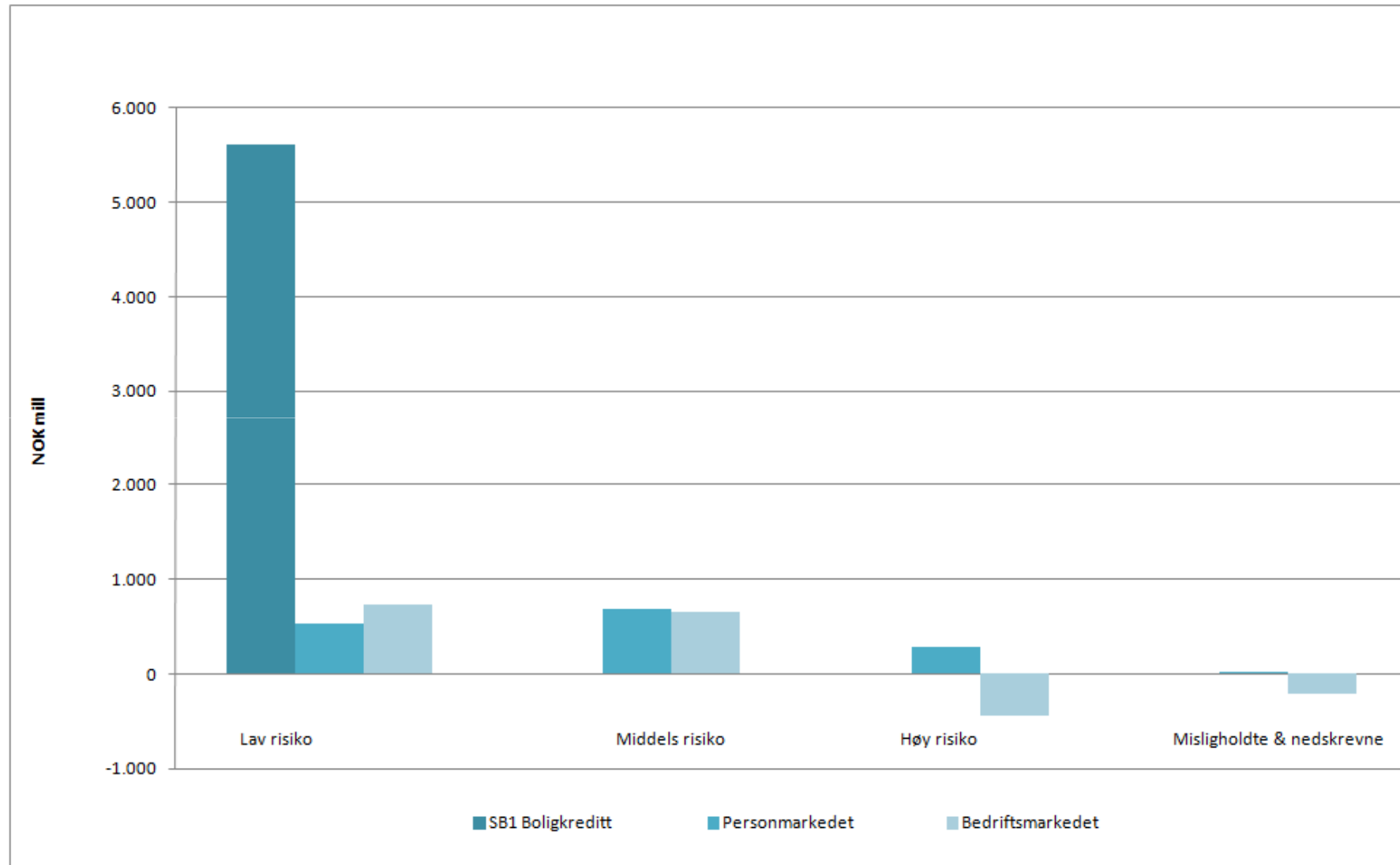

# Konsernets utlånsportefølje fordelt på næring

(Beløp i mill kroner)	31.03.12	Andel	31.03.11	Andel	Endring	%-vis endring
Bergverksdrift og utvinning	72	0,1 %	83	0,2 %	- 11	-13 %
Bygge- og anleggsvirksomhet	956	1,9 %	788	1,6 %	168	21 %
Bygging av skip og båter	26	0,1 %	23	0,0 %	3	13 %
El-, gass-, damp- og varmtvannsforsyning	1 189	2,3 %	987	2,0 %	202	20 %
Faglig og finansiell tjenesteyting	335	0,7 %	785	1,6 %	- 450	-57 %
Finans og forsikring	0	0,0 %	0	0,0 %	0	0 %
Fiske og fangst	1 755	3,4 %	1 027	2,1 %	728	71 %
Fiskeoppdrett og klekkerier	298	0,6 %	267	0,5 %	31	12 %
Forretningsmessig tjenesteyting	580	1,1 %	397	0,8 %	183	46 %
Forsikring, verdipapirfond og andre finansielle foretak	669	1,3 %	194	0,4 %	475	245 %
Fylkeskommuner og kommuner	181	0,4 %	169	0,3 %	12	7 %
Industri	1 148	2,3 %	1 437	2,9 %	- 289	-20 %
Informasjon og kommunikasjon	161	0,3 %	168	0,3 %	- 7	-4 %
Jordbruk og tilknyttede tjenester	923	1,8 %	860	1,7 %	63	7 %
Næring utland	0	0,0 %	38	0,1 %	- 38	-100 %
Omsetning og drift av fast eiendom	7 698	15,1 %	7 215	14,5 %	484	7 %
<i>Borettslag</i>	1 242	2,4 %	1 626	3,3 %	- 383	-24 %
<i>Eiendom prosjekt</i>	1 181	2,3 %	936	1,9 %	245	26 %
<i>Eiendom utleie</i>	4 900	9,6 %	4 424	8,9 %	475	11 %
<i>Øvrig eiendom</i>	375	0,7 %	228	0,5 %	147	64 %
Overnatting- og serveringsvirksomhet	389	0,8 %	395	0,8 %	- 6	-2 %
Skogbruk og tilknyttede tjenester	13	0,0 %	8	0,0 %	5	63 %
Statsforvaltningen og trygdeforvaltningen	1	0,0 %	1	0,0 %	0	0 %
Tjenester tilknyttet utvinning av råolje og naturgass	0	0,0 %	1	0,0 %	- 1	-100 %
Tjenesteytende næringer ellers	725	1,4 %	760	1,5 %	- 35	-5 %
Transport ellers og lagring	2 204	4,3 %	1 487	3,0 %	717	48 %
Utenriks sjøfart og rørtransport	710	1,4 %	576	1,2 %	134	23 %
Utvinning av råolje og naturgass	75	0,1 %	42	0,1 %	33	79 %
Ufordelt	0	0,0 %	0	0,0 %	0	0 %
Vannforsyning, avløps- og renovasjonvirksomhet	171	0,3 %	142	0,3 %	29	20 %
Varehandel, reparasjon av motorvogner	1 675	3,3 %	1 606	3,2 %	69	4 %
Personmarked	28 946	56,8 %	30 138	60,7 %	-1 192	-4 %
Personmarked utland	41	0,1 %	44	0,1 %	- 3	-7 %
Sum p-marked (innland og utland)	28 987	56,9 %	30 182	60,8 %	-1 195	-4 %
Sum næring	21 772	42,7 %	19 286	38,9 %	2 487	13 %
Sum offentlig	182	0,4 %	170	0,3 %	12	7 %
Sum utlån	50 941	100,0 %	49 638	100,0 %	1 304	3 %

## Boliglån i prosent av sikkerhetens verdi – LTV

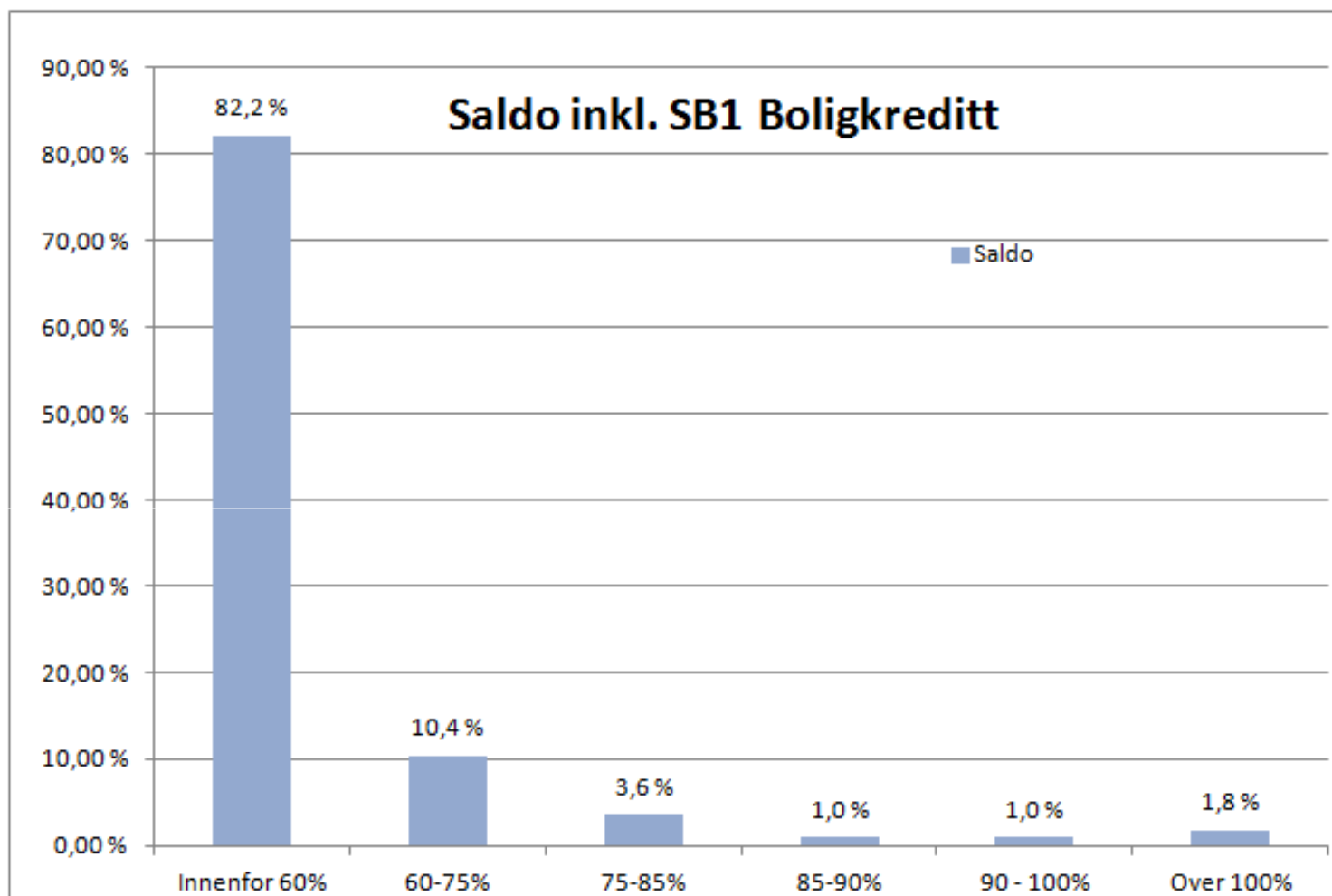

Beregningen av LTV (Loan To Value) er basert på i sikkerhetenes markedsverdi. Tallene inkluderer portefølje overført til Boligkreditt.

# Porteføljen av næringseiendom

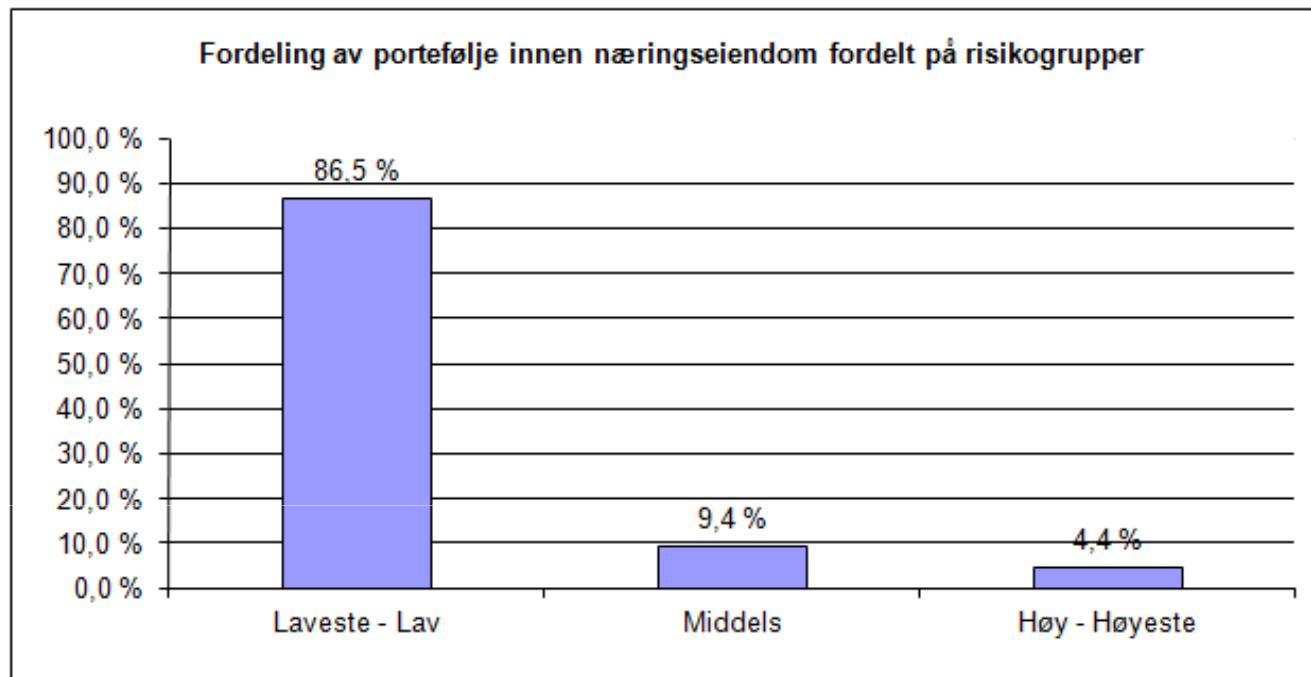

- Laveste - Lav risiko, forventet tap 0 % - 0,50 %
- Middels risiko, forventet tap 0,50 - 2,00 %
- Høy - Høyeste risiko, forventet tap over 2,00 %

Næringseiendom representerer konsernets største konsentrasjon av en enkelt bransje

– Utgjør om lag 11 prosent av totalt utlån

Porteføljen av næringseiendom domineres av engasjementer med lav/middels risiko

SNN har startet kvalifisering av næringseiendommer for SB1 Næringskreditt

# Tap og mislighold

- Nøytral individuell tapsutvikling. Ett tap av signifikant størrelse
- Engasjement i mislighold og i utvalgte bransjer følges tett:
  - Eiendom prosjekt
  - Borettslag
- Fortsatt lave tap innenfor personmarked

# Misligholdte og nedskrevne engasjement - konsern

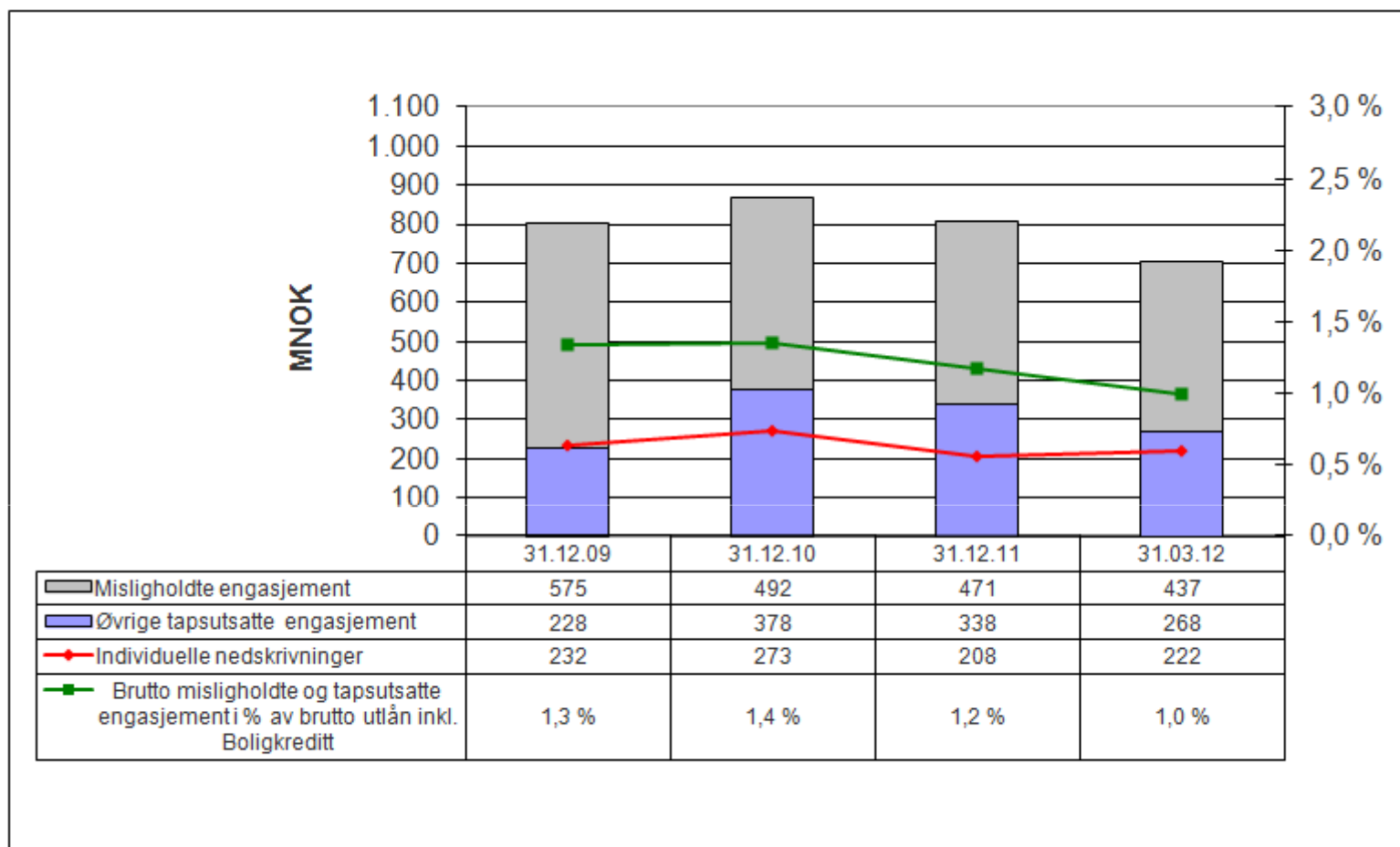

Fortsatt positiv utvikling i misligholdte og nedskrevne engasjementer



## Netto tap på utlån og garantier - konsern

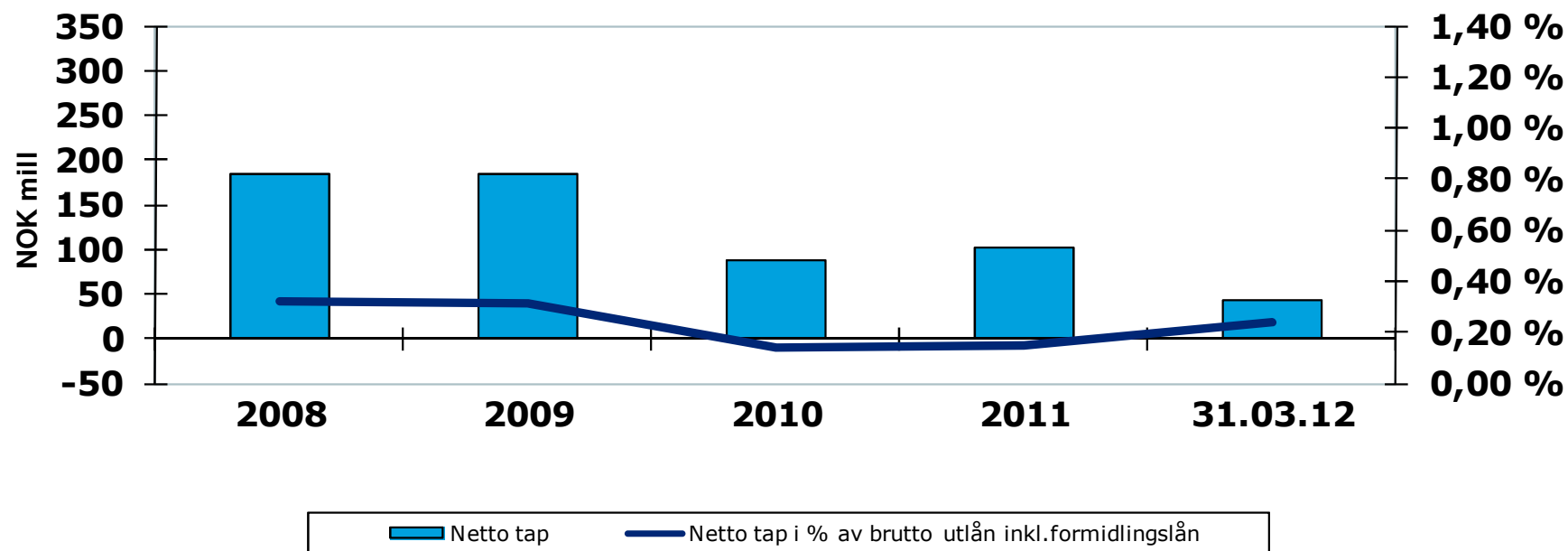

	2008	2009	2010	2011	31.03.12
<b>Individuelle tapsnedskrivninger</b>	202	163	133	84	<b>46</b>
<b>Gruppenedskrivninger og endring i langtidsovervåkning</b>	40	36	-39	26	<b>0</b>
<b>Inngang på tidligere konstaterede tap</b>	59	14	7	9	<b>4</b>
<b>Netto tap</b>	183	185	87	101	<b>42</b>
<b>Netto tap i % av brutto utlån inkl. formidlingslån</b>	0,32 %	0,31 %	0,14 %	0,15 %	<b>0,24 %</b>

## Tap på utlån: Nedskrivninger for konsernet i 2012

	Nedskrivninger			
	1. kvartal 2012 (iso)	4. kvartal 2011 (iso)	1. kvartal 2011 (iso)	2011
Individuelle nedskrivninger				
<i>Personmarked morbank</i>	<b>4</b>	<b>1</b>	<b>5</b>	<b>10</b>
<i>Bedriftsmarked morbank</i>	<b>36</b>	<b>24</b>	<b>19</b>	<b>63</b>
<i>SpareBank 1 Finans Nord-Norge</i>	<b>1</b>	<b>-1</b>	<b>1</b>	<b>1</b>
<i>Øvrige enheter</i>	<b>1</b>	<b>3</b>	<b>0</b>	<b>1</b>
Totale individuelle nedskrivninger	<b>42</b>	<b>27</b>	<b>25</b>	<b>75</b>
Gruppenedskrivninger og andre verdiendringsposter	<b>0</b>	<b>25</b>	<b>-3</b>	<b>26</b>
Sum nedskrivninger på utlån og garantier	<b>42</b>	<b>52</b>	<b>22</b>	<b>101</b>

- Konsernets samlede individuelle nedskrivninger i 1. kvartal er noe høyere enn et forventet normalisert nivå

# Verdipapirer



## Inntekter fra finansielle investeringer

(Beløp i mill kroner)

	<b>31.03.12</b>	31.03.11
Aksjeutbytte	<b>2</b>	1
Inntekter av eierinteresser i felleskontrollert virksomhet	<b>81</b>	49
Gevinst/tap og netto verdiendringer på aksjer	<b>6</b>	176
Gevinst/tap og netto verdiendringer på valuta	<b>12</b>	8
Gevinst/tap og netto verdiendringer på sertifikater og obligasjoner (inkl. andre finansielle derivater)	<b>48</b>	8
<b>Inntekter fra finansielle investeringer</b>	<b>149</b>	242

# Rentebærende portefølje

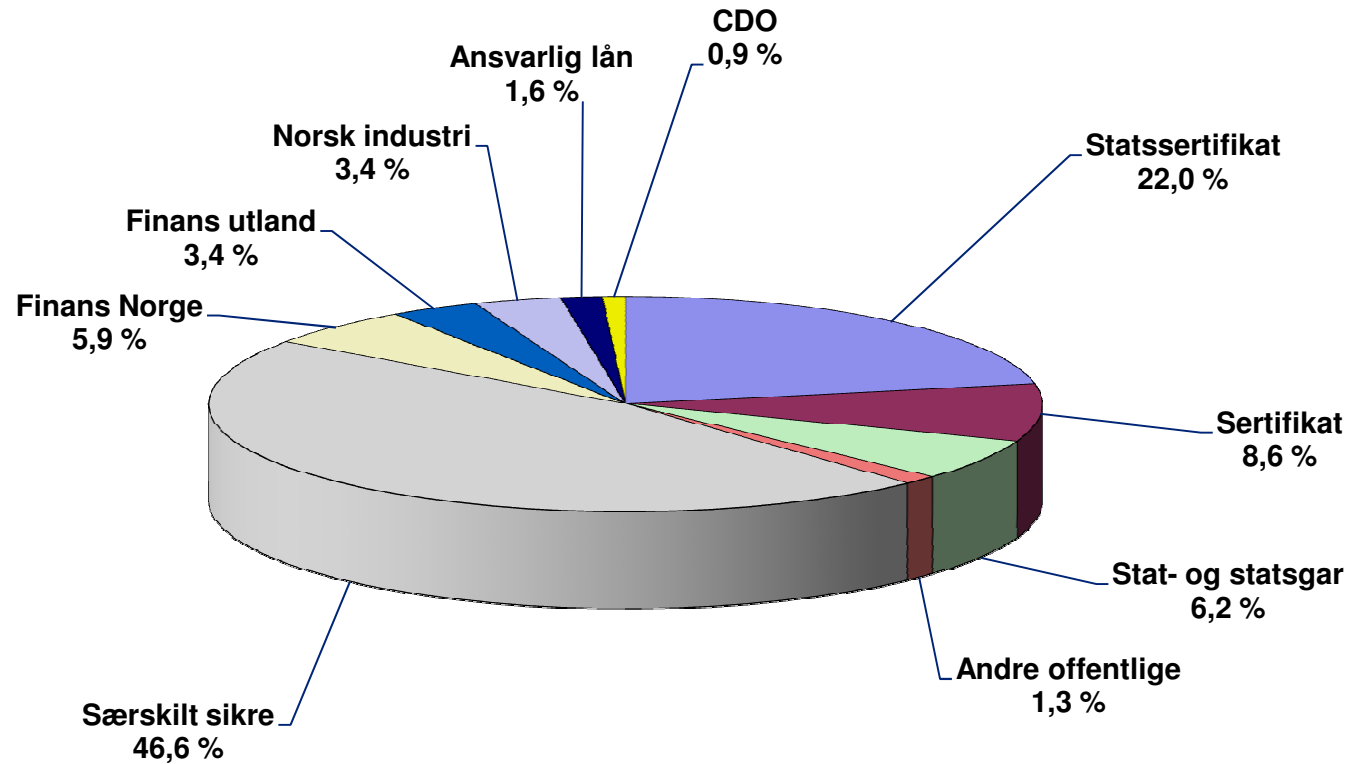

# Eierforhold



# Eierstruktur og egenkapitalbevis

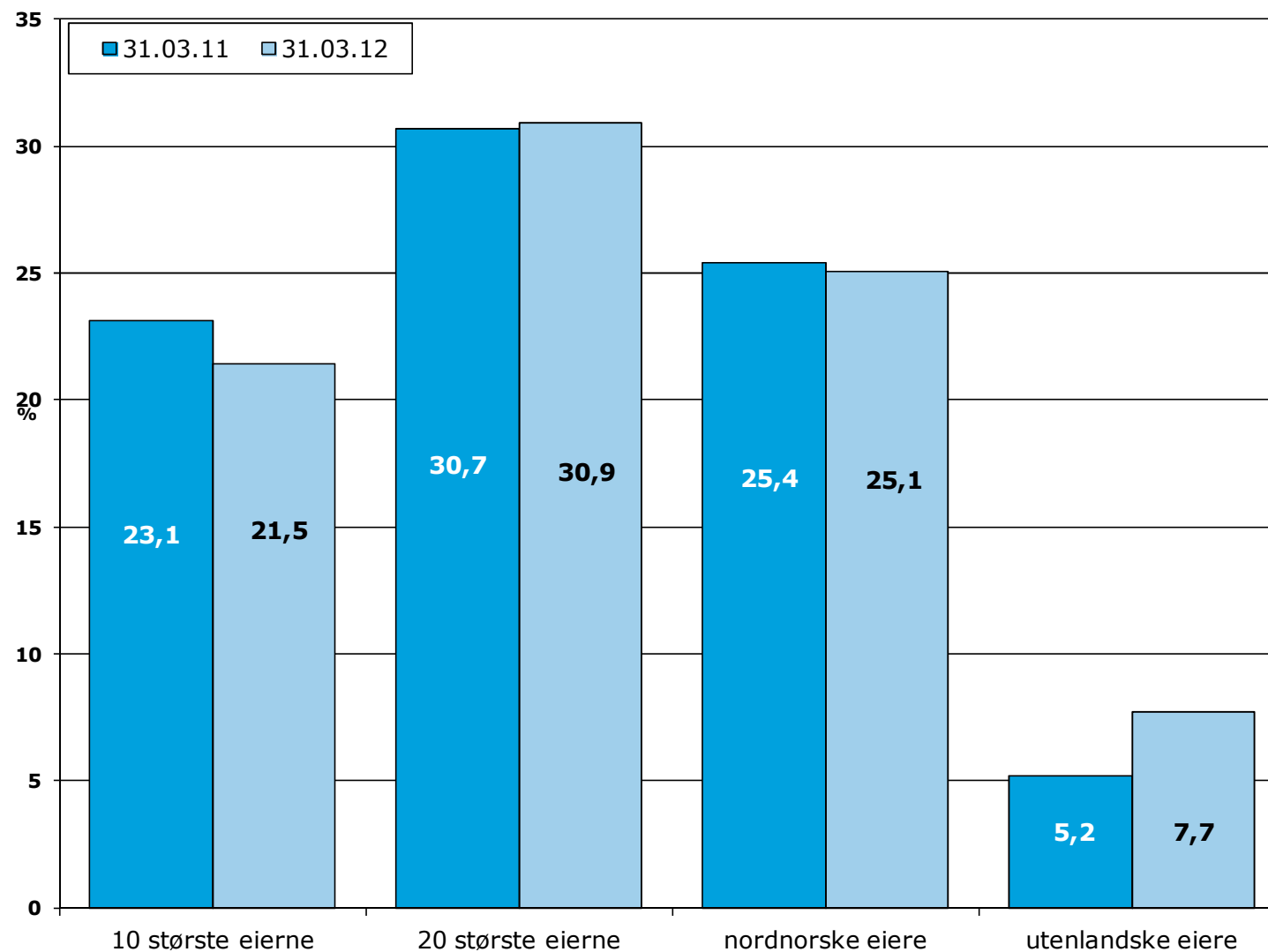

## De 20 største egenkapitalbevisene per 31.03.12

Eiere	Antall egenkapitalbevis	Andel av total eierandelskapital
Pareto Aksjer Norge	3 382 268	5,11 %
MP Pensjon	1 622 879	2,45 %
Pareto Aktiv	1 520 783	2,30 %
Frank Mohn AS	1 355 745	2,05 %
Morgan Stanley & Co. Llc - Klientkonto 1, USA	1 315 552	1,99 %
Protector Eiendom AS	1 175 052	1,77 %
Tonsenhagen Forretningssentrum AS	1 134 493	1,71 %
SPBstiftelsen Sparebank 1 Nord-Norge	916 561	1,38 %
Pareto VPF	898 684	1,36 %
Nordea Bank ASA, Danmark	880 447	1,33 %
Framo Development AS	848 925	1,28 %
Goldman Sachs & Co.- Equity	784 184	1,18 %
Sparebanken Rogalands Pensjonskasse	782 386	1,18 %
Citibank N.A.	703 629	1,06 %
Forsvarets Personellservice	620 854	0,94 %
Sparebankstiftelsen DNBNOR	545 614	0,82 %
Terra Utbytte Verdipapirfond	518 137	0,78 %
Trond Mohn	509 354	0,77 %
Consept Eiendom A/S	480 116	0,73 %
Karl Ditlefsen, Tromsø	459 243	0,69 %
<b>SUM</b>	<b>20 454 906</b>	<b>30,89 %</b>



## De 20 største nordnorske egenkap.beviseierne per 31.03.12

Eiere	Antall egenkapitalbevis	Andel av total eierandelskapital
SPBstiftelsen Sparebank 1 Nord-Norge	916 561	1,38 %
Consept Eiendom A/S	480 116	0,73 %
Karl Ditlefsen, Tromsø	459 243	0,69 %
Norges Råfisklag, Tromsø	414 018	0,63 %
Troms Kraft AS, Tromsø	409 224	0,62 %
Tromstrygd, Tromsø	289 308	0,44 %
Ole Alfred Rolf Ovesen, Sørreisa	226 404	0,34 %
Bodø Kommune, Bodø	221 604	0,33 %
AS Ferdighus, Sørreisa	218 215	0,33 %
Tor Ovesen, Sørreisa	206 556	0,31 %
Gadd Holdning AS, Sørreisa	199 159	0,30 %
Helgeland Sparebank, Mosjøen	161 252	0,24 %
Jarle Fosshaug, Bardu	142 882	0,22 %
Rigamonti AS, Tromsø	121 452	0,18 %
Bj. Rasch-Tellefsen AS, Harstad	119 272	0,18 %
Agnar Holding AS	111 419	0,17 %
Eriksen Eiendom AS, Bardufoss	110 000	0,17 %
Hemming Andersen, Kvaløysletta	109 167	0,16 %
Kræmer A/S	103 999	0,16 %
Entreprenørcompaniet	103 680	0,16 %
<b>SUM</b>	<b>5 123 531</b>	<b>7,74 %</b>

# Likviditetsstyring/ funding



## Fundingkilder/diversifisering, 31.03.12

Kategori	< 1 år	> 1 år	Sum
Lower Tier 2, NOK		1000	<b>1000</b>
EMTN, EUR	572	534	<b>1106</b>
Tier 1, Perpetual, USD	0	343	<b>343</b>
Senior usikret, NOK	2212	12915	<b>15126</b>
Bytteordningen	460	2102	<b>2562</b>
SUM, KORT FUNDING	3244		
SUM, LANG FUNDING		16894	
SUM, ALL FUNDING			<b>20137</b>

# Funding og likviditet

## Forfallsprofil på kapitalmarkedsfunding, 31.03.12

Forfallsprofil eks. SpareBank 1 Boligkreditt

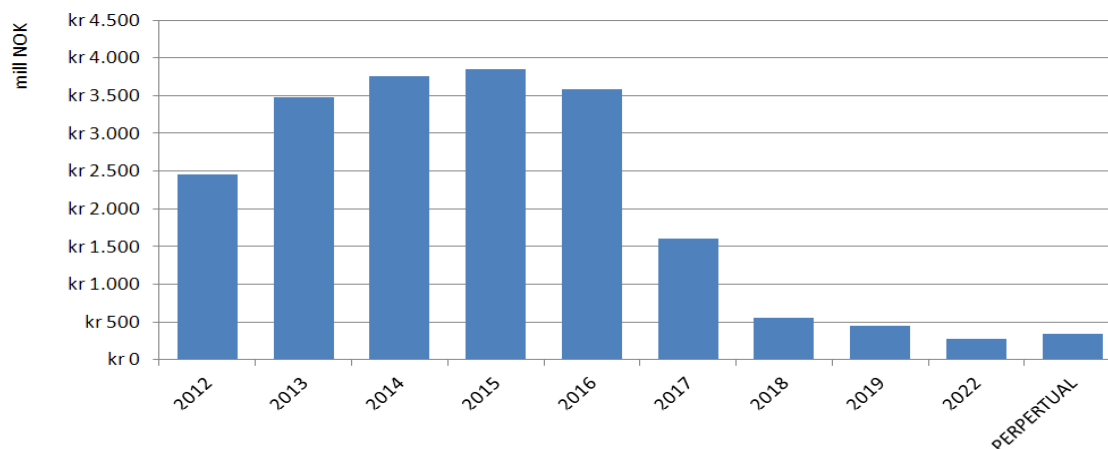

- God diversifisering mht. forfall.
- SpareBank 1 Boligkreditt er en vesentlig fundingkilde, per 30.03.12 er det overført 19.019 mill kroner
- Brutto forfall kapitalmarkedsfinansiering i 2012 er 3.505 mill kroner

Forfallsprofil 12 mnd eks. SpareBank 1 Boligkreditt

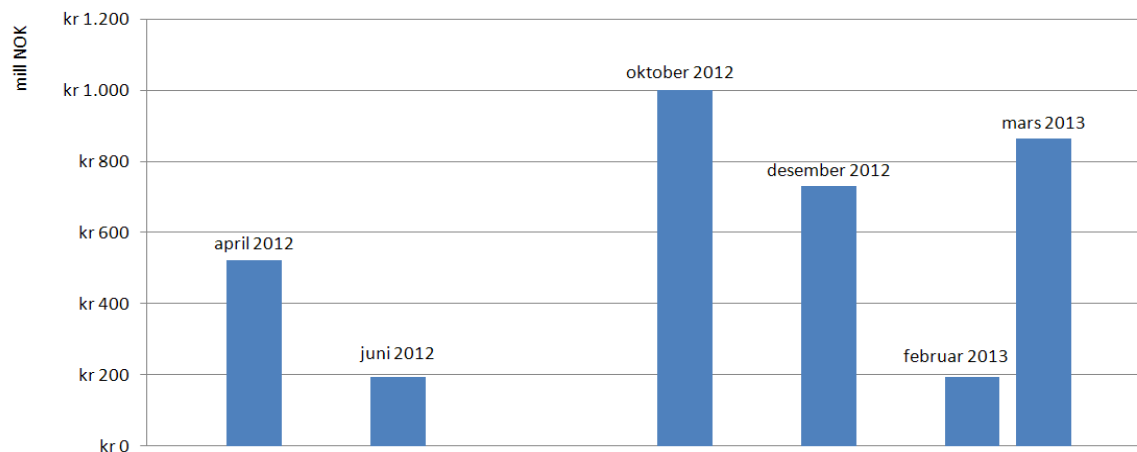

## Regnskap - nøkkeltall

### Konsern

Beløp i mill kroner	31.03.12	31.03.11	Endring	Endring i %
<b>RESULTAT</b>				
Resultat før skatt	<b>232</b>	381	- 149	-39,1%
<b>BALANSE</b>				
Forvaltningskapital	<b>70 012</b>	68 202	1 810	2,7%
Brutto utlån	<b>50 941</b>	49 638	1 303	2,6%
Innskudd fra kunder	<b>39 675</b>	39 402	273	0,7%
<b>NØKKELTALL</b>	<b>31.03.12</b>	31.03.11	Endring	Endring i %
Kjernekapitaldekning i %	<b>11,7%</b>	10,7%		1,0%
Egenkapitalrentabilitet etter skatt	<b>12,1%</b>	23,3%		-11,2%
Kostnadsprosent	<b>50,7%</b>	38,6%		12,1%
Antall årsverk	<b>808</b>	791	17	
<b>Morbank</b>				
Resultat per egenkapitalbevis	<b>1,05</b>	1,50	-0,45	

# SpareBank 1 Nord-Norge 1. kvartal 2012

**Godt resultat for 1. kvartal 2012. Bankens soliditet er fortsatt god.**

## Hovedtrekk (samme periode i 2011):

- Driftsresultat før skatt for 1. kvartal 2012 på 232 mill kroner (381 mill kroner).
  - Egenkapitalavkastning etter skatt på 12,1 % (15,3 %).
  - Resultat per egenkapitalbevis hittil i år; kr 1,23 (kr 2,41).
- Tilfredsstillende underliggende bankdrift; resultat fra basisdriften før tap på 125 mill kroner (149 mill kroner).
- Resultatbidrag fra konsernets datterselskaper på 18 mill kroner (195 mill kroner).
- Netto resultat fra finansielle investeringer er 149 mill kroner (242 mill kroner).
- Kostnadsprosent 50,7 % (38,6 %).
- Netto tap på 42 mill kroner (10 mill kroner).
- Utlånsvekst siste 12 måneder (inkludert overførte lån til SpareBank 1 Boligkreditt): 10,1 % (6,1 %).
  - Personmarkedet 8,9 % (7,0 %).
  - Bedriftsmarkedet 12,8 % (4,1 %).
- Regnskapet viser en utlånsvekst siste 12 måneder på 2,6 % (2,5 %).
- Innskuddsvekst siste 12 måneder: 0,7 % (11,0 %).
  - Personmarkedet 8,7 % (6,7 %).
  - Bedriftsmarkedet -2,0 % (14,6 %).
  - Offentlig marked -16,1 % (18,0 %).
- Innskuddsdekning: 77,9 % (79,4 %).
- Banken har god soliditet med kjernekapitaldekning (konsern) på 11,67 % (10,7 %).
- Fortsatt tilfredsstillende likviditet.

# Kontaktinformasjon

SpareBank 1 Nord-Norge  
Postboks 6800  
9298 Tromsø

---

adm. direktør  
Hans Olav Karde  
Tlf 901 51 981

viseadm. direktør  
Oddmund Åsen  
Tlf 906 72 757

konserndirektør finans  
Rolf Eigil Bygdnes  
Tlf 905 19 774

## Internett adresse

Hjemmeside og nettbank: [www.snn.no](http://www.snn.no)  
Hugin Online: [www.huginonline.no](http://www.huginonline.no)  
Egenkapitalbevis generelt: [www.egenkapitalbevis.no](http://www.egenkapitalbevis.no)

## Finanskalender 2012

Q1 26. april  
Q2 9. august  
Q3 31. oktober

# Vedlegg



# Kvartalsvis resultatutvikling

## – netto provisjons- og andre inntekter

(Beløp i mill kroner)	1.KV.12	4.KV.11	3.KV.11	2.KV.11	1.KV.11
Garantiprovisjon	5	7	3	4	4
Andre gebyr og provisjonsinntekter	136	136	143	136	134
Provisjonsinntekter	141	143	146	140	138
Provisjonskostnader	21	24	19	18	19
Netto provisjonsinntekter	120	119	127	122	119
Andre driftsinntekter	5	2	0	2	1
Driftsinntekter faste eiendommer	1	4	0	10	0
Sum andre driftsinntekter	6	6	0	12	1
Netto provisjons- og andre inntekter	126	125	127	134	120

# Kvartalsvis resultatutvikling

## – kostnader

(Beløp i mill kroner)	<b>1.KV.12</b>	4.KV.11	3.KV.11	2.KV.11	1.KV.11
Lønn	<b>114</b>	121	112	106	99
Pensjoner	<b>9</b>	5	9	6	9
Sosiale kostnader	<b>10</b>	15	10	11	11
Sum personalkostnader	<b>133</b>	141	131	123	119
Administrasjonskostnader	<b>84</b>	85	75	85	68
Sum lønn og generelle administrasjonskostnader	<b>217</b>	226	206	208	187
Avskrivninger og nedskrivninger av varige driftsmidler	<b>13</b>	13	11	12	11
Driftskostnader faste eiendommer	<b>5</b>	6	5	3	5
Andre driftskostnader	<b>47</b>	32	30	38	43
Sum andre driftskostnader	<b>52</b>	38	35	41	48
Sum driftskostnader	<b>282</b>	277	252	261	246

# Netto provisjons- og andre inntekter konsern

(beløp i mill kr)	Per 1.KV						
	1Q12	4Q11	3Q11	2Q11	1Q11	2011	2011
Garantiprovisjon	5	5	4	4	4	5	4
Interbankprovisjon	4	5	6	5	5	4	5
Kredittformidling	3	4	4	3	3	3	3
Formidlingsprovisjon SpareBank 1 Boligkreditt	23	13	16	20	24	23	24
Formidlingsprovisjon salgspantlån	0	1	0	1	0	0	0
Verdipapirromsetning og forvaltning	9	17	11	13	11	9	11
Betalingsformidling	47	53	56	49	48	47	48
Meglerprovisjon	24	12	21	20	15	24	15
Forsikringstjenester	24	27	26	24	24	24	24
Andre provisjonsinntekter	7	6	2	1	4	7	4
<b>Sum provisjonsinntekter</b>	<b>146</b>	<b>143</b>	<b>146</b>	<b>140</b>	<b>138</b>	<b>146</b>	<b>138</b>
Driftsinntekter fast eiendom	1	3	0	10	1	1	1
Andre driftsinntekter	0	3	0	2	0	0	0
<b>Sum andre driftsinntekter</b>	<b>1</b>	<b>6</b>	<b>0</b>	<b>12</b>	<b>1</b>	<b>1</b>	<b>1</b>
Sum provisjonskostnader	21	24	19	18	19	21	19
<b>Netto provisjons- og andre inntekter</b>	<b>126</b>	<b>125</b>	<b>127</b>	<b>134</b>	<b>120</b>	<b>126</b>	<b>120</b>

# Presentasjon av SpareBank 1

## SpareBank 1 Gruppen og alliansesamarbeidet

# SpareBank 1-alliansen er Norges nest største finansgruppering

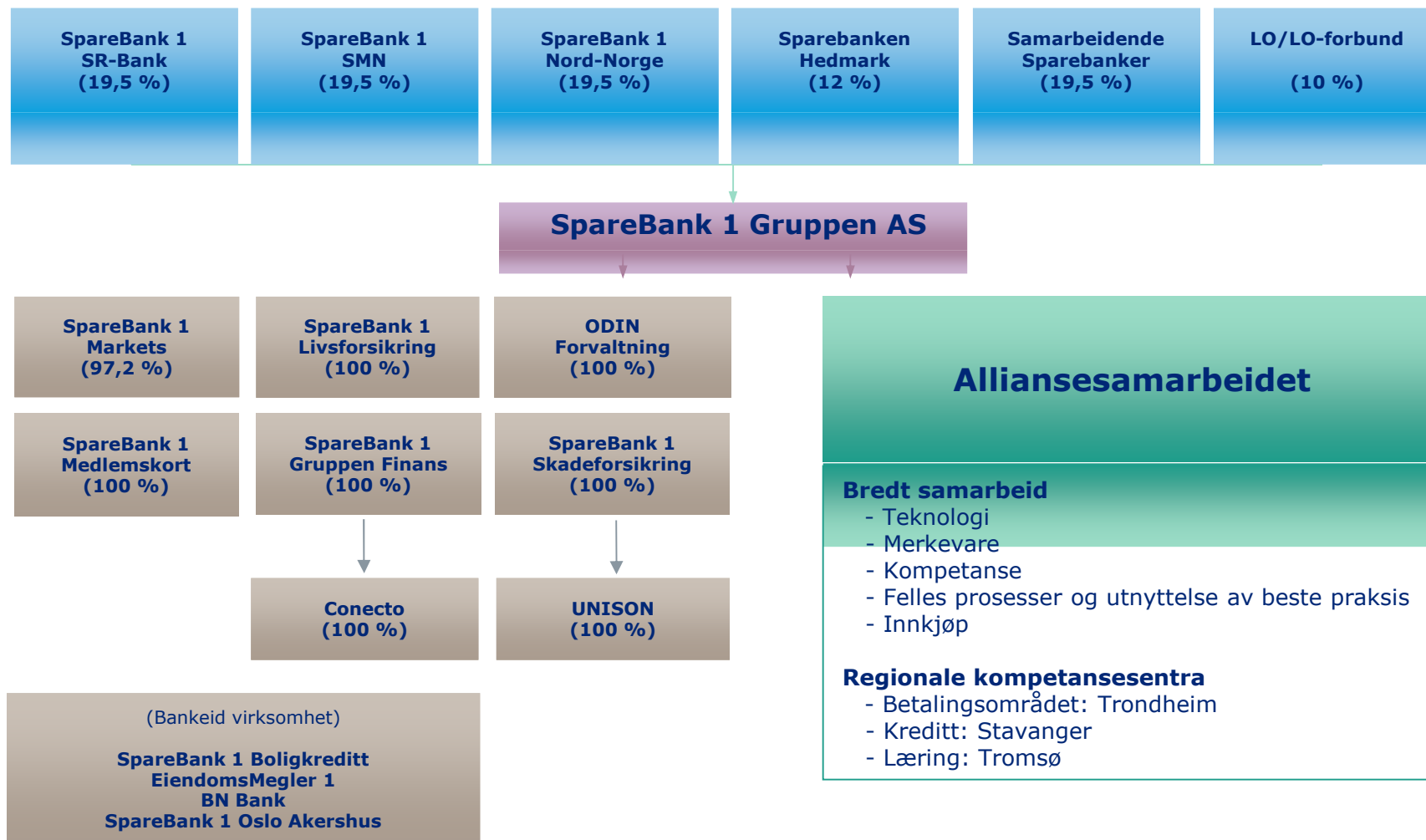

## Nøkkeltall SpareBank 1-alliansen

- 15 selvstendige sparebanker
  - Herav 7 børsnoterte egenkapitalbevisbanker
- To felleseide forretningsbanker
  - BN Bank og Bank 1 Oslo Akershus
- Total forvaltning: ca NOK 712 mrd. (per 30.09.11)
- Totalt egne kontorer: 351
- Totalt antall årsverk: ca 6 300

### SpareBank 1-bankene

SpareBank 1 Nord-Norge, SpareBank 1 SMN, SpareBank 1 SR-Bank, Sparebanken Hedmark, SpareBank 1 Ringerike Hadeland, Rygge-Vaaler Sparebank, SpareBank 1 Hallingdal Valdres, SpareBank 1 Buskerud-Vestfold, SpareBank 1 Gudbrandsdal, SpareBank 1 Nordvest, Halden SpareBank 1, SpareBank 1 Telemark, Modum SpareBank 1, SpareBank 1 Lom og Skjåk, SpareBank 1 Nøtterøy-Tønsberg, SpareBank 1 Søre Sunnmøre, SpareBank 1 Hardanger, SpareBank 1 Oslo Akershus og BN Bank.

### Produktenheter i SpareBank 1 Gruppen AS

SpareBank 1 Livsforsikring, SpareBank 1 Skadeforsikring (som inkluderer Unison Forsikring), ODIN Forvaltning, SpareBank 1 Markets (97,2 %) and SpareBank 1 Gruppen Finans (100%) som inkluderer Conecto (100 %).

I tillegg eier SpareBank 1-bankene: SpareBank 1 Boligkreditt, SpareBank 1 Næringskreditt, SpareBank 1 Oslo Akershus, BN Bank and EiendomsMegler 1.

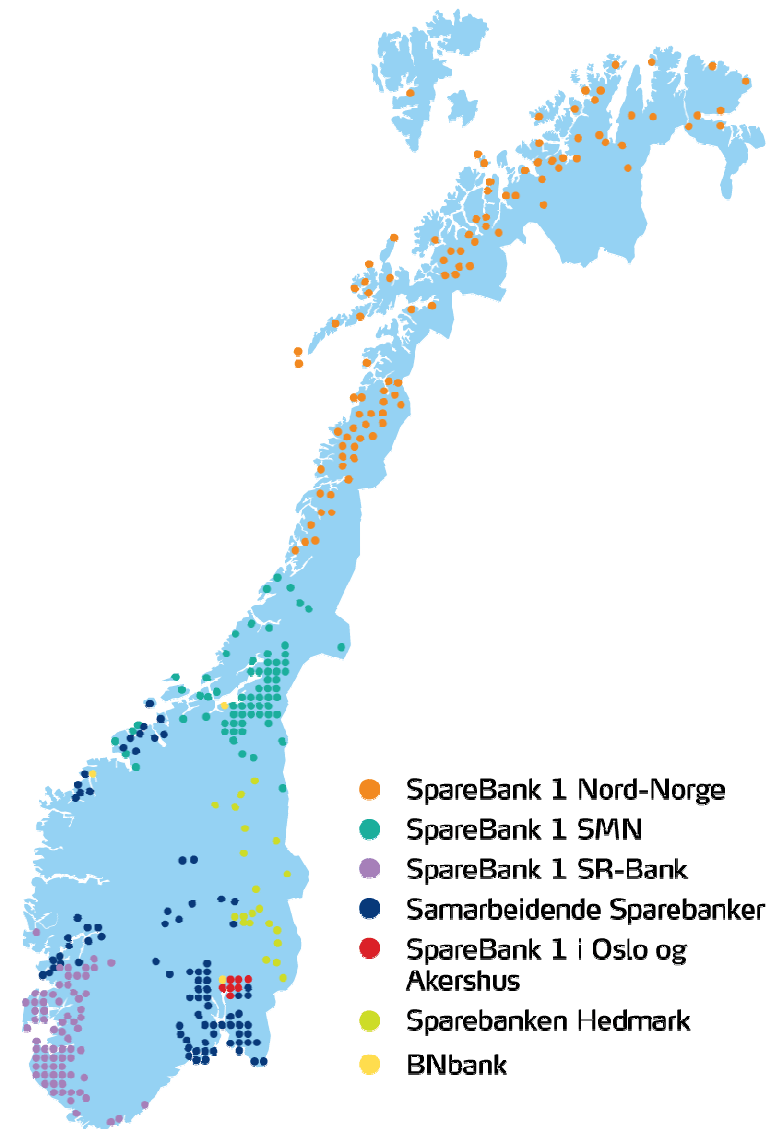

# Makro informasjon om Nord-Norge



# Fakta om Nord-Norge

## Vi blir flere

- Befolkningen økte med 2.558
- Utenlandsk arbeidsinnvandring driver for veksten
- Vekst i byene og stabilisering i distriktene

## Stor offentlig sektor – 42 % av sysselsatte

## Store næringsforskjeller mellom fylkene

## Lav ledighet og få på trygd

- Stabilt lav ledighet
  - Nordland 2,9 %, Troms 2,4 %, Finnmark 3,4 %

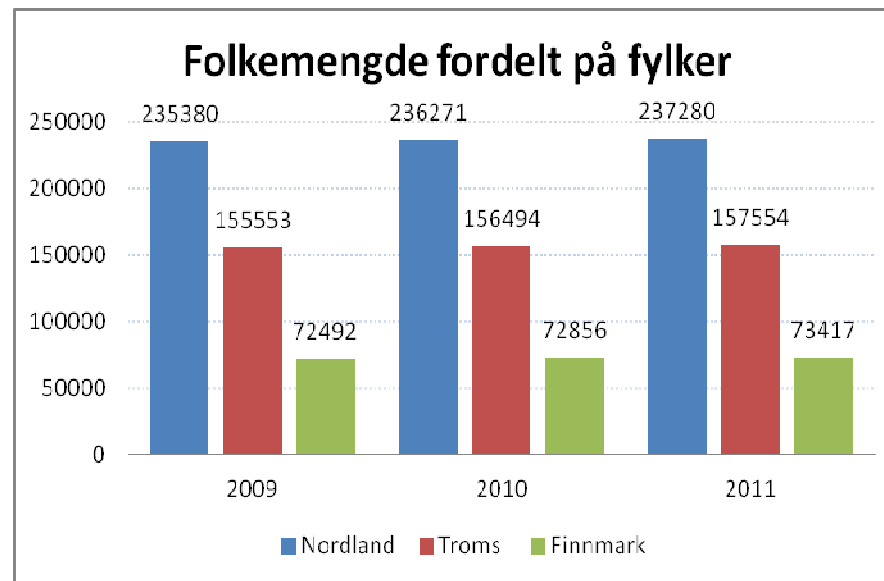

3 fylker

88 kommuner

469.000 innbyggere

- Nordland: 237.000
- Troms: 158.000
- Finnmark: 73.000



# Nord-Norge – Viktig satsingsområde

## Nordområdemeldingen:

- Nordområdene er Norges viktigste strategiske satsingsområder
- Staker ut kursen i nordområdepolitikken og sikrer bedre samordning og større effekt av satsingen
- Verdiskaping og sysselsetting

## Overordnet målsetning:

- Skape bærekraftig vekst og utvikling i nordområdene gjennom økt internasjonalt samarbeid om ressursutnyttelse, miljøforvaltning og forskning
- Hovedmål er å utvikle kunnskap om, for og i nordområdene

## Tre drivere:

- Russland
- Klimaendringer
- Ressurser – fornybare/ikke fornybare

# Nord-Norge – Fremtidig ressurscenter

## Marine ressurser

- Bærekraftige fiskebestander
- Stort tilgjengelig areal for vekst i oppdrett av fisk
- Nye muligheter innenfor marin bioprospektering
- Flytting av havbruksnæringen nordover
- Økende etterspørsel etter sjømat

## Energiressurser

- Stort potensial for vindkraft
- Stort potensial for småskala vannkraft
- Stort potensial for funn av olje og gass i nordlige Norskehavet og i Barentshavet



# Nord-Norge – Fremtidig ressurscenter

## Mineraler

- Betydelig potensial for funn (forekomster) av kommersielt utnyttbare mineraler; jern, olivin, kvarts, kobber, gull, nefelin m.v.
- Større etterspørsel etter malm og mineraler på verdensbasis
- Økende behov for metall og metallvarer

## Kultur og opplevelser

- Kystkultur
- Urbefolkning
- Større interesse for naturopplevelser

## Politisk stabilitet – Polhavets økende tiltrekning



# En energiregion tar form

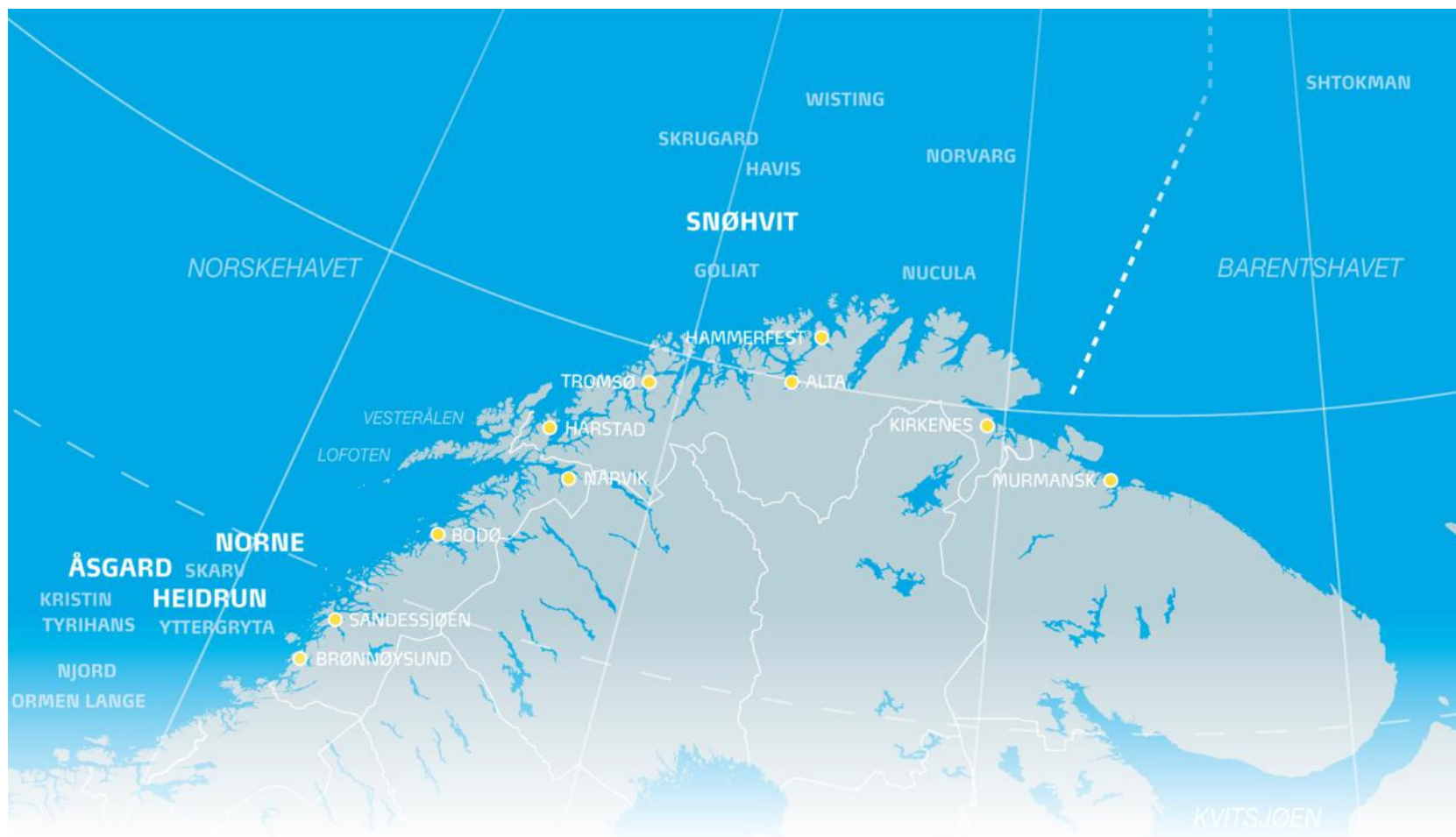

# Petroleum - stor optimisme

## Status:

- Økt lete- og boreaktivitet
- Landbaserte baser gir økt lokal aktivitet - Muligheter for kompetansebasert næringsliv
- Størst aktivitet i Nordland og Finnmark

## Fremtidig potensial:

- Stort potensial for fremtidig verdiskaping
- Norsk og Nordnorsk økonomi dreier mot en mer oljeavhengig økonomi
- Utfordringer knyttet til å skape lokale ringvirkninger



# Fornybar energi

## Nord-Norge har et stort potensial for ny fornybar energi –

### Vannkraft, vindkraft land og vann, tidevann, skog:

- Potensialet for vindkraft tilsvarer 1,5 ganger dagens totale produksjon av vannkraft i Norge
- Fjernvarmeanlegg for flis aktualiserer skogbruk som næringsvei – stort energipotensial med hittil uutnyttede ressurser. Viktig for å opprettholde virksomhet i distriktene

### Utfordringer knyttet til:

- Kraftpriser
- Investeringer
- Kostnadseffektivitet



## Nord-Norge – viktig for naboland

Eksport fra Nord-Norge gir nye transnasjonale transportløsninger

Økt petroleumsutvikling gir muligheter for forsyningsbaser og oljeomlasting

Et grenseoverskridende perspektiv med naboland sikrer gode fellesløsninger for utvikling av infrastruktur

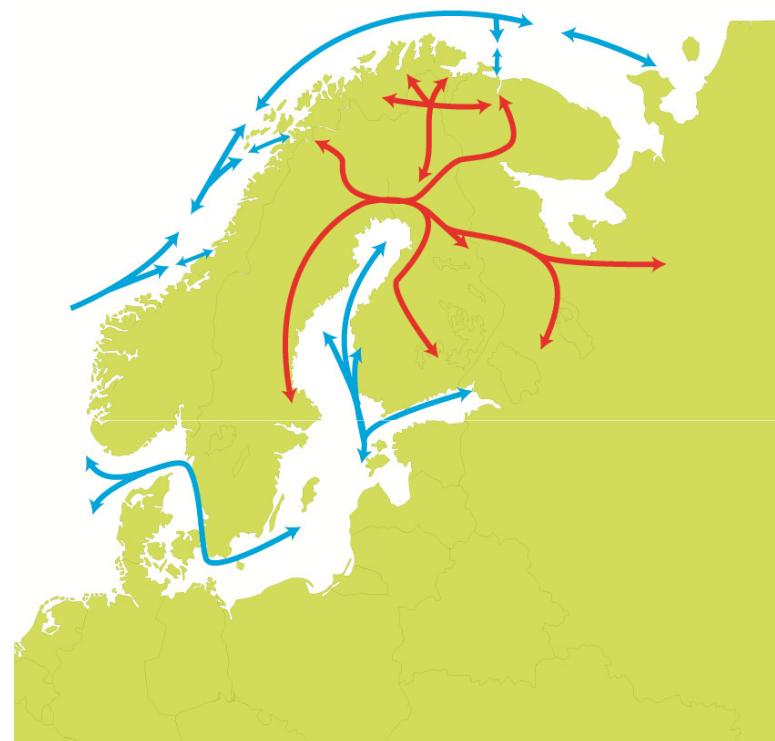

## Landets og landsdelens utfordringer er knyttet til arbeidskraft og infrastruktur

- Lav ledighet – 2,8 % helt ledige i februar 2012
- Økende mangel på arbeidskraft – 8300 personer i 2011
- Økt petroleumsutvikling gir muligheter og utfordringer
- Realisering av vekstpotensialet krever nasjonale prioriteringer
- Rike naturressurser gir håp om fremtidig vekst, men utfordringer knyttet til rekruttering og infrastruktur



## Attraktivt for jobbsøkere

# 1200 vil ha jobb

**Nesten 1200 vil ha jobb. Aker Solutions i Tromsø har det travelt med å intervju arbeidssøkere.**

– Man må vel kunne si at responsen har vært god, sier prosjektleder Rolf Monsen i Aker Solutions i Tromsø. Han er en av fire medarbeidere i den nyopprettede staben. I august får de selskap av ytterligere 14 medarbeidere som er rekruttert til nå.

**Tromsø «all inclusive»**  
Under Næringslivsdagen i går fortalte han om arbeidsoppgavene til tromsøavdelingen.

– Vi vil flytte deler av kompetansen nordover, til Tromsø og vår nyopprettede avdeling i Sandnessjøen. Det vi ønsker å drive med her nord, er hovedsakelig vedlikehold og modifikasjon, men også en del utvikling og

fabrikasjon, sa Monsen.

For i motsetning til Akers Solutions avdelinger i sør, hvor hver enhet har spesialområder, vil man i Tromsø drive på flere felt samtidig. Tromsø blir derfor litt sånn «all inclusive», sier Monsen.

Aker Solutions vil jobbe hardt for å få kontrakt med oljeselskapet ENI, som har lisens på gassfeltet Goliat i Barentshavet.

**Vil vinnekontrakter**  
Dersom Aker Solutions vinner kontrakten om Goliat, blir dette arbeidet styrt fra Tromsø.

– Men vi er selvsagt interessert i å kunne vinne andre kontrakter også, både når det gjelder Skrugard og Havis vil vi være med i konkurransen, sier Monsen.

– Når det gjelder oppbyggingen i Tromsø har hver av våre lokasjoner i sør fått beskjed om å bidra, og de blir målt på om de greier oppgaven. Satsingen i Tromsø er svært viktig for Aker Solutions, sier Rolf Monsen.

Sandnessjøen

13 ingeniørstillinger utlyst  
300 søkere

Fra Nordlys 15.03.12



Bank. Forsikring. Og deg.