

List of Signatures

Page 1/1



Sak 12 Delårsrapport q2 2021.pdf

Name	Method	Signed at
Røe, Marianne Frisvold	BANKID_MOBILE	2021-08-29 21:36 GMT+02
Gisnås, Kari Elise	BANKID_MOBILE	2021-08-27 14:55 GMT+02
Hagerupsen, Lasse	BANKID_MOBILE	2021-08-27 13:39 GMT+02
Haarberg, Tore	BANKID	2021-08-27 13:16 GMT+02
Friestad, Jan	BANKID_MOBILE	2021-08-27 10:35 GMT+02
Kleiven, Per Ivar	BANKID_MOBILE	2021-08-31 10:57 GMT+02
Smolan, Ronny Remen	BANKID	2021-08-31 05:44 GMT+02
Fordal, Kjell	BANKID_MOBILE	2021-08-30 11:59 GMT+02



This file is sealed with a digital signature. The seal is a guarantee for the authenticity of the document.

External reference: 80A7109D2BA841A3AC9DA6F3487F9F79

2021

2. KVARTAL
DELÅRSRAPPORT

SpareBank 



2. KVARTAL 2021

SpareBank 1 Kreditt AS

SPAREBANK 1 KREDITT AS,
POSTBOKS 4794 TORGARDEN, 7467 TRONDHEIM
ORG.NR.: 975 966 453 MVA



This file is sealed with a digital signature.
The seal is a guarantee for the authenticity
of the document.

Document ID:
80A7109D2BA841A3AC9DA6F3487F9F79

Styrets beretning

SpareBank 1 Kreditt AS avlegger delårsregnskapet etter samme regnskapsprinsipper som i Årsrapporten for 2020, i samsvar med IFRS som fastsatt av EU i tråd med §1-4, 2. ledd b) i forskrift om årsregnskap for banker, kredittforetak og finansieringsforetak, og IAS 34 *Delårsregnskap*. Delårsregnskapet må ses i sammenheng med siste årsregnskap.

Utlånssaldo var ved utgangen av andre kvartal 5.339 mill kr, hvilket er 195 mill kr mer enn ved årsskiftet og 688 mill kr mer enn for 12 måneder siden. Utlånssaldo kredittkort utgjør ved utgangen av kvartalet 3.970 mill kr, en reduksjon på 465 mill kr de siste 12 måneder. Utlånssaldo nedbetalingslån utgjør 1.370 mill kr, en økning på 1.154 mill kr de siste 12 måneder. Salg av egne refinansieringslån og forbrukslån har sammen med kjøp av nedbetalingslåneporteføljer fra andre selskap internt og eksternt, skapt vekst. I andre kvartal var det en portefølje på ca 140 mill kr fra SB1 Midt-Norge Finans AS som ble konvertert.

Rentebærende balanse på kredittkort var ved utgangen av kvartalet 2.836 mill kr, en reduksjon på 17 prosent de siste 12 måneder.

Som første kvartal har andre kvartal vært preget av pandemirestriksjoner. Omsetningen på kredittkort har tatt seg noe opp, men kvartalsomsetningen er fortsatt 11 prosent lavere enn i det «koronafrie» 2019.

Innbetalingene til kredittkortkonti er relativt høye. Til sammen reduserer dette utlånssaldo og rentebærende balanse, med mindre renteinntekter på kredittkort som konsekvens.

Nysalget på kredittkort er redusert med 4 prosent de siste 12 måneder. Selskapets refinansieringsløsninger og forbrukslån er godt mottatt av markedet. De siste 12 månedene har vi mer enn doblet antall avtaler på nedbetalingslån.

Kvartalsresultatet før skatt ble 6,3 mill kr, 5,4 mill kr svakere enn i fjorårets andre kvartal. Hittil i år er resultat før skatt 7,7 mill kr hvilket er 7,2 mill kr svakere enn i tilsvarende periode i fjor.

Netto renteinntekter ble 159,3 mill kr mot 158,7 mill kr i samme kvartal i fjor, og netto andre driftsinntekter ble 35,6 mill kr mot 32,3 mill kr i fjor. Provisjoner til eierbankene og andre samarbeidspartnere utgjorde 86,1 mill kr mot 84,3 mill kr året før. Driftskostnadene var 81,4 mill kr mot 76,7 mill kr i fjor. Av kvartalets driftskostnader utgjorde personalkostnader 11,9 mill kr og avskrivninger 22,4 mill kr. Tapskostnadene var 21,2 mill kr mot 18,5 mill kr i fjor.

Selskapet innfridde i mai 2021 sitt ansvarlige lån på 100 mill kr. Regulatorisk kapital per 30.06.2021 var 914 mill kr, alt er kjernekapital. Kapitaldekningen var dermed 18,2 prosent.

Trondheim, 26. august 2021

Per Ivar Kleiven
Styrets leder

Jan Friestad
Styrets nestleder

Kari Elise Gisnås
Styremedlem

Kjell Fordal
Styremedlem

Lasse Hagerupsen
Styremedlem

Tore Haarberg
Styremedlem

Marianne Frisvold Røe
Ansattevalgt styremedlem

Ronny Remen Smolan
Administrerende direktør



Resultatregnskap

1000 kr	Note	2. kv 2021	2. kv 2020	Pr 2. kv 2021	Pr 2. kv 2020	2020
Renteinntekter og lignende inntekter	12	191.254	198.035	385.201	409.700	782.877
Rentekostnader og lignende kostnader	12	31.916	39.336	62.598	81.735	144.818
Netto renteinntekter		159.338	158.699	322.603	327.964	638.059
Provisjonsinntekter og inntekter fra banktjenester		48.742	42.719	91.186	98.206	191.163
Provisjonskostnader og kostnader ved banktjenester		99.245	94.545	198.255	197.826	393.948
Andre driftsinntekter		0	0	330	325	2.743
Lønn og andre personalkostnader		11.910	10.728	27.874	24.852	55.689
Andre driftskostnader		47.087	38.856	93.834	80.489	160.069
Av-/nedskrivninger, verdiendringer og gevinst/tap på ikke-finansielle eiendeler:						
Avskrivninger	4, 5, 6	22.363	27.094	50.489	53.608	110.677
Nedskrivninger		0	0	0	0	3.691
Sum av-/nedskrivninger, verdiendringer og gevinst/tap på ikke-finansielle eiendeler		22.363	27.094	50.489	53.608	114.368
Kredittap på utlån, garantier og rentebærende verdipapirer	7, 8, 9	21.191	18.542	35.928	54.815	91.789
Resultat før skatt		6.283	11.653	7.739	14.905	16.102
Skattekostnad		1.571	2.913	1.935	3.727	3.594
Resultat etter skatt		4.713	8.739	5.804	11.180	12.507
Resultat før andre inntekter og kostnader		4.713	8.739	5.804	11.180	12.507
Andre inntekter og kostnader						
<i>Andre inntekter og kostnader som ikke blir omklassifisert til resultatet:</i>						
Andre inntekter og kostnader knyttet til investeringer i egenkapitalinstrumenter		0	0	0	0	0
<i>Andre inntekter og kostnader som kan bli omklassifisert til resultatet:</i>						
Verdiendring sikringsinstrument i kontantsikring	11	4.677	-6.162	31.959	-63.238	-57.956
Skatt på andre inntekter og kostnader som kan bli omklassifisert til resultatet		-1.169	0	-7.990	0	14.489
Sum andre inntekter og kostnader		3.507	-6.162	23.969	-63.238	-43.427
Totalresultat		8.220	2.577	29.774	-52.058	-30.920



Balanse

1000 kr	Note	30.06.2021	30.06.2020	31.12.2020
Bankinnskudd		358.515	1.128.349	704.786
Utlån til og fordringer på kunder til amortisert kost	7,8,9	5.339.371	4.651.121	5.144.460
Tapsavsetninger	7,8,9	-253.912	-215.804	-230.816
Aksjer, andeler og andre egenkapitalinstrumenter		339	0	339
Immaterielle eiendeler	5	70.714	120.008	91.337
Varige driftsmidler	4	28.042	14.460	24.577
Andre eiendeler:				
<i>Utsatt skattefordel</i>		14.592	24.525	22.582
<i>Forskuddsbetalte kostnader og opptjente inntekter</i>	10	56.870	79.177	71.020
<i>Andre eiendeler</i>	10	22.558	7.555	10.590
Sum andre eiendeler		94.020	111.257	104.192
Sum eiendeler		5.637.091	5.809.391	5.838.875
Innlån fra kredittinstitusjoner og finansieringsforetak til amortisert kost		4.500.000	4.500.000	4.500.000
Innskudd og andre innlån fra kunder til amortisert kost	12	24.488	0	12.484
Finansielle derivater	11	46.445	104.766	78.404
Annen gjeld	6	77.269	103.148	111.532
Avsetninger:				
<i>Betalbar skatt</i>		0	0	8.242
<i>Påløpte kostnader og mottatte ikke opptjente inntekter</i>		4.110	3.449	6.248
<i>Andre avsetninger</i>		35.008	26.967	29.766
Sum avsetninger		39.118	30.416	44.256
Ansvarlig lånekapital til amortisert kost		0	100.000	100.000
Sum gjeld		4.687.321	4.838.330	4.846.676
Innskutt egenkapital:				
<i>Aksjekapital</i>		288.809	288.809	288.809
<i>Overkurs</i>		606.290	606.290	606.290
Sum innskutt egenkapital		895.099	895.099	895.099
Opptjent egenkapital:				
<i>Annen egenkapital</i>		54.670	75.961	97.099
Sum opptjent egenkapital		54.670	75.961	97.099
Sum egenkapital og gjeld		5.637.091	5.809.391	5.838.875

Trondheim, 26. august 2021

Per Ivar Kleiven
Styrets leder

Jan Friestad
Styrets nestleder

Kari Elise Gislåns
Styremedlem

Kjell Fordal
Styremedlem

Lasse Hagerupsen
Styremedlem

Tore Haarberg
Styremedlem

Marianne Frisvold Røe
Ansattvalgt styremedlem

Ronny Remen Smolan
Administrerende direktør



Egenkapitaloppstilling

1000 kr	Aksjekapital	Overkurs	Total- resultat	Opptjent egenkapital	Sum egenkapital
Pr 01.01.2021	288.809	606.290	-71.061	168.160	992.199
Periodens resultat	-	-	-	5.804	5.804
Endring i virkelig verdi på derivater	-	-	31.959	-	31.959
Skatteeffekt av endring i derivater	-	-	-7.990	-	-7.990
Utbytte	-	-	-	-72.202	-72.202
Pr 30.06.2021	288.809	606.290	-47.092	101.762	949.771
Pr 01.01.2020	288.809	606.290	-27.633	155.653	1.023.119
Periodens resultat	-	-	-	11.180	11.180
Endring i virkelig verdi på derivater	-	-	-84.318	-	-84.318
Skatteeffekt av korleksjon og endring i derivater	-	-	21.079	-	21.079
Pr 30.06.2020	288.809	606.290	-90.872	166.832	971.060



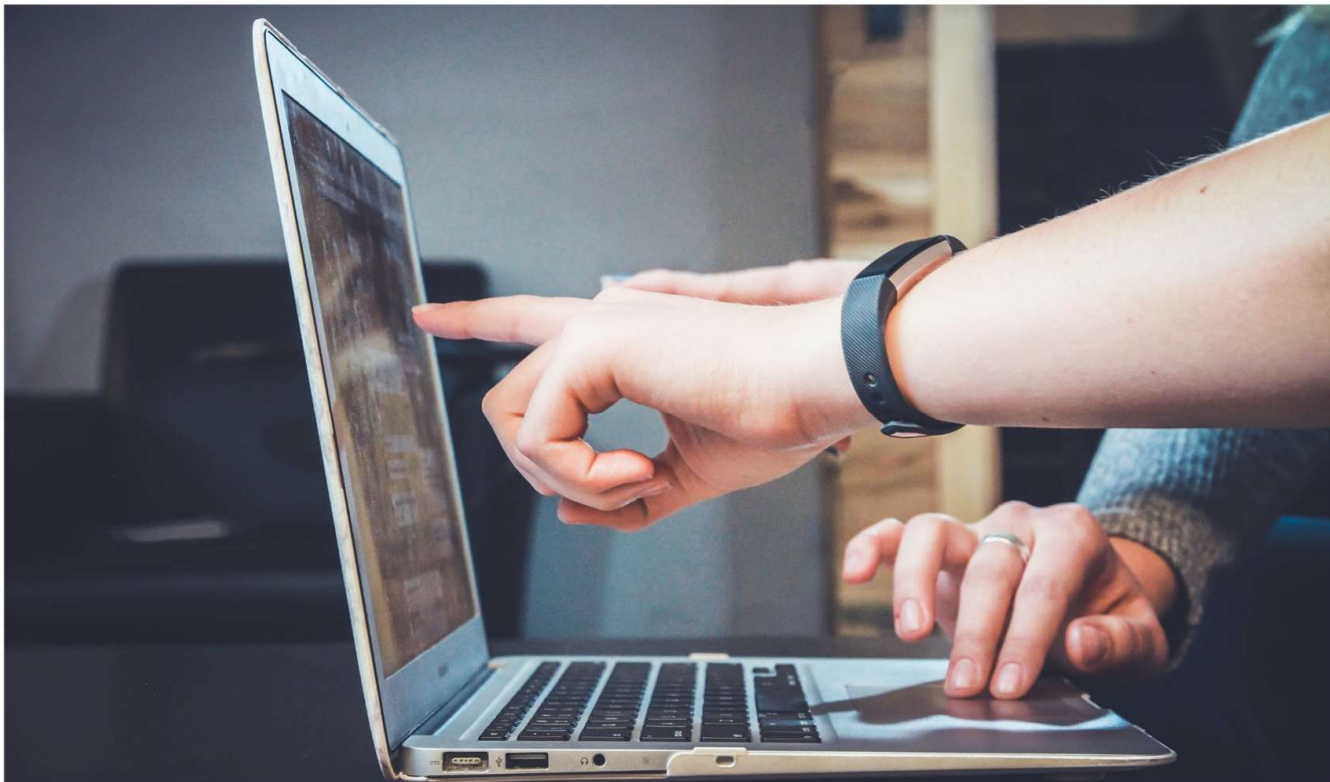

NOTER



This file is sealed with a digital signature.
The seal is a guarantee for the authenticity
of the document.

Document ID:
80A7109D2BA841A3AC9DA6F3487F9F79

Note 1 Regnskapsprinsipper

Delårsregnskapet er utarbeidet i tråd med IAS 34 *Delårsregnskap*.

Se note 1 i årsregnskapet for 2020 for en beskrivelse av regnskapsprinsipper, vesentlige estimater og skjønnsmessige vurderinger som er anvendt i utarbeidelsen av delårsregnskapet.

Note 2 Kapitaldekning

1000 kr	30.06.2021	31.12.2020
Aksjekapital	288.809	288.809
Overkurs	606.290	606.290
Annen egenkapital	-47.092	-71.061
Opptjent egenkapital	95.959	155.653
Årets resultat	5.804	12.507
Sum egenkapital	949.771	992.198
Ansvarlig lånekapital	-	60.000
Endring i virkelig verdi på derivater	34.834	58.803
Immaterielle eiendeler	-70.714	-91.337
Foreslått utbytte	-	-72.202
Sum regulatorisk kapital	913.889	947.462
Beregningsgrunnlag	5.026.108	4.995.656
Kapitaldekning	18,2 %	19,0 %

Selskapet innfridde det ansvarlige lånet 28.05.2021

Utbytte er utbetalt i andre kvartal med kr 25,- per aksje.

I selskapets siste ICAAP er den interne vurderingen et tillegg under pilar 2 på 150 mill kr. Dette for å dekke den risiko som ubenyttede rammer innebærer (110 mill kr), den risiko som ligger i sterk vekst i nedbetalingslån (10 mill kr), samt den usikkerhet som har oppstått etter innføringen av gjeldsregisteret (30 mill kr), en usikkerhet som skyldes kundenes antatte problemer med å refinansiere stadig mer gjeld.

Selskapet har ennå ikke mottatt SREP-vurdering fra Finanstilsynet.



Note 3 Aksjekapital

Selskapet har 2.888.093 aksjer hver pålydende kr 100,-. Samlet aksjekapital utgjør kr 288.809.300,-.

Aksjekapitalen består av kun én aksjeklasse med lik stemmerett.

Ingen av selskapets tillitsmenn har eierandeler i selskapet.

Aksjonæravtalen mellom eierbankene og Samarbeidsavtalen mellom selskapet og den enkelte bank setter som prinsipp at eierandelene årlig skal omfordeles basert på den årlige løpende provisjon bankene mottar.

Selskapets aksjonærer per 30. juni 2021	Antall aksjer	Eierandel
SpareBank 1 SMN	553.058	19,15 %
SpareBank 1 Østlandet	551.334	19,09 %
SpareBank 1 Nord-Norge	530.411	18,37 %
SpareBank 1 SR-bank	492.772	17,06 %
SpareBank 1 BV	165.129	5,72 %
SpareBank 1 Østfold Akershus	142.527	4,94 %
SpareBank 1 Telemark	108.501	3,76 %
SpareBank 1 Ringerike Hadeland	88.652	3,07 %
SpareBank 1 Nordmøre	65.838	2,28 %
BN Bank	37.376	1,29 %
SpareBank 1 Modum	34.925	1,21 %
SpareBank 1 Gudbrandsdal	34.164	1,18 %
SpareBank 1 Hallingdal Valdres	32.452	1,12 %
SpareBank 1 Søre Sunnmøre	31.802	1,10 %
SpareBank 1 Lom og Skjåk	19.152	0,66 %
	2.888.093	100,00 %



Note 4 Varige driftsmidler

30.06.2021 (1000 kr)	Hardware	Inventar	Sum
Anskaffelseskost pr 01.01.2021	24	981	1.005
Tilgang	1.844	2.443	4.286
Anskaffelseskost pr 30.06.2021	1.867	3.424	5.291
Akkumulerte avskrivninger og nedskrivninger pr 01.01.2021	17	727	744
Periodens avskrivninger	81	303	385
Periodens nedskrivninger	-	-	-
Akkumulerte avskrivninger og nedskrivninger pr 30.06.2021	99	1.030	1.129
Bokført verdi pr 30.06.2021	1.769	2.394	4.163

Både hardware og inventar avskrives lineært over tre år.

30.06.2020 (1000 kr)	Hardware	Inventar	Total
Anskaffelseskost pr 01.01.2020	24	981	1.005
Tilgang	-	-	-
Reklassifisering	-	-	-
Anskaffelseskost pr 30.06.2020	24	981	1.005
Akkumulerte avskrivninger og nedskrivninger pr 01.01.2020	9	530	540
Periodens avskrivninger	4	98	102
Periodens nedskrivninger	-	-	-
Reklassifisering	-	-	-
Akkumulerte avskrivninger og nedskrivninger pr 30.06.2020	13	628	642
Bokført verdi pr 30.06.2020	11	352	362

Både hardware og inventar avskrives lineært over tre år.



Note 5 immaterielle eiendeler

30.06.2021 (1000 kr)	Portefølje- merverdier	Aktiverte prosjekter	Sum
Anskaffelseskost pr 01.01.2021	537.541	93.406	630.647
Tilgang	18.567	9.919	28.486
Avgang	-	-	-
Anskaffelseskost pr 30.06.2021	556.108	103.325	659.433
Akkumulerte avskrivninger og nedskrivninger 01.01.2021	474.468	65.137	539.605
Periodens avskrivninger	41.964	7.138	49.102
Periodens nedskrivninger	-	-	-
Akkumulerte avskrivninger og nedskrivninger pr 30.06.2021	516.432	72.276	588.707
Bokført verdi pr 30.06.2021	39.676	31.049	70.714

Aktiverte prosjekter avskrives lineært over 3 år.
Porteføljemerverdier amortiseres over 5-7 år.

30.06.2020 (1000 kr)	Portefølje- merverdier	Aktiverte prosjekter	Sum
Anskaffelseskost pr 01.01.2020	519.369	68.178	587.547
Tilgang	-	12.137	12.137
Avgang	-	-	-
Reklassifisering	-	-	-
Anskaffelseskost pr 30.06.2020	519.369	80.315	599.684
Akkumulerte avskrivninger og nedskrivninger 01.01.2020	383.564	43.285	426.849
Periodens avskrivninger	44.195	8.632	52.827
Periodens nedskrivninger	-	-	-
Avgang	-	-	-
Akkumulerte avskrivninger og nedskrivninger pr 30.06.2020	427.760	51.917	479.676
Bokført verdi pr 30.06.2020	91.609	28.399	120.008

Aktiverte prosjekter avskrives lineært over 3 år.
Porteføljemerverdier amortiseres over 5-7 år.



Note 6 Leieavtaler

Selskapets leieavtaler gjelder kontorlokaler i Søndre gate 4. Selskapet hadde ved inngangen av 2020 to husleieavtaler, med en gjenstående leieperiode på 1 år med opsjon på forlengelse inntil 10 år. I november 2020 gikk selskapet inn i en ny leieavtale, som i tillegg til allerede leid areal ga selskapet bruksrett på et større areal i samme bygg. Endringen i leieforholdet ble regnskapsmessig behandlet som en modifikasjon av leieavtale, med remåling av leieforpliktelsen basert på oppdatert diskonteringsrente og tilhørende justering av rett-til-bruk-eiendelen. På tidspunktet for modifikasjonen har vi vurdert selskapets marginale lånerente å være 2,5 %.

Fastsettelse av leieperiode

Leieavtalen er uoppsigelig frem til 01.06.2033. I tråd med avtalen har vi forlengelsesopsjoner (10 perioder a 10 år) med oppjustering av leiebeløp til gjeldende markedsleie. Vi har skjønnsmessig vurdert leieperioden til å være 12,6 år, en periode som tilsvarer den uoppsigelige leieperioden.

Rett-til-bruk-eiendeler

30.06.2021 (1000 kr)	Kontorlokaler	Sum
Anskaffelseskost 01.01.2021	27.055	27.055
Tilgang	-	-
Etterfølgende måling	565	565
Anskaffelseskost 30.06.2021	27.620	27.620
Akkumulerte avskrivninger og nedskrivninger 01.01.2021	2.738	2.738
Periodens avskrivninger	1.002	1.002
Periodens nedskrivninger	-	-
Akkumulerte avskrivninger og nedskrivninger 30.06.2021	3.740	3.740
Bokført verdi 30.06.2021	23.880	23.880

30.06.2020 (1000 kr)	Kontorlokaler	Sum
Anskaffelseskost 01.01.2020	15.789	15.789
Tilgang	-	-
Etterfølgende måling	317	317
Anskaffelseskost 30.06.2020	16.106	16.106
Akkumulerte avskrivninger og nedskrivninger 01.01.2020	1.330	1.330
Periodens avskrivninger	679	679
Periodens nedskrivninger	-	-
Akkumulerte avskrivninger og nedskrivninger 30.06.2020	2.009	2.009
Bokført verdi 30.06.2020	14.097	14.097

Rett-til-bruk-eiendelene er inkludert i regnskapslinjen «Varige driftsmidler» i balansen.

Leieforpliktelsen er inkludert i regnskapslinjen «Annen gjeld» i balansen.

	30.06.2021	30.06.2020	31.12.2020
Leieforpliktelse	24.457	14.439	24.762
Rentekostnader	308	254	510
Total kontantstrøm fra leieavtaler	1.179	854	1.707



Forfallsanalyse leieforpliktelser kontorlokaler:

1000 kr	30.06.2021	30.06.2020	31.12.2020
Innen 1 år	2.357	1.652	2.357
1 til 5 år	9.430	8.258	9.430
Etter 5 år	16.305	7.295	17.445
Sum leieforpliktelser	28.092	17.205	29.232

Note 7 Tap på utlån

1000 kr	1. halvår 2021	1. halvår 2020
Periodens endring i tapsavsetninger	23.096	10.384
Konstaterte tap på engasjement som tidligere er nedskrevet	57.370	57.670
Konstaterte tap på engasjement som ikke tidligere er nedskrevet	-	-
Innkomet på tidligere nedskrevne engasjement	-16.863	-13.240
Tapsnedskrivninger på overtatte porteføljer	-27.675	-
Tap på utlån	35.928	54.815
Utestående balanse av konstaterte tap der selskapet fortsatt har juridisk rett	426.493	363.923
Tilhørende rentesaldo	318.523	244.299

Note 8 Forventede kredittap

30.06.2021 (1000 kr)	Steg 1	Steg 2	Steg 3	Sum
Forventet kredittap 01.01.2021	90.419	33.989	106.407	230.816
Nye tapsnedskrivninger og endring eksisterende	24.405	-4.650	32.849	52.604
Bevegelse fra steg 1 til steg 2	-968	15.413	-	14.445
Bevegelse fra steg 1 til steg 3	-416	-	15.200	14.784
Bevegelse fra steg 2 til steg 1	645	-8.797	-	-8.152
Bevegelse fra steg 2 til steg 3	-	-5.712	12.674	6.962
Bevegelse fra steg 3 til steg 1	6	-	-148	-142
Bevegelse fra steg 3 til steg 2	-	33	-68	-35
Tapskonstateringer	-	-	-57.370	-57.370
Forventet kredittap 30.06.2021	114.091	30.278	109.543	253.912

30.06.2020 (1000 kr)	Steg 1	Steg 2	Steg 3	Sum
Forventet kredittap 01.01.2020	68.903	27.582	108.935	205.420
Nye tapsnedskrivninger og endring eksisterende	11.594	4.053	39.589	55.236
Bevegelse fra steg 1 til steg 2	-878	20.946	-	20.067
Bevegelse fra steg 1 til steg 3	-845	-	21.855	21.010
Bevegelse fra steg 2 til steg 1	1.398	-21.696	-	-20.297
Bevegelse fra steg 2 til steg 3	-	-2.904	5.833	2.929
Bevegelse fra steg 3 til steg 1	108	-	-3.900	-3.793
Bevegelse fra steg 3 til steg 2	-	1.631	-8.728	-7.098
Tapskonstateringer	-	-	-57.670	-57.670
Forventet kredittap 30.06.2020	80.279	29.612	105.912	215.804



Note 9 Brutto utlån

30.06.2021 (1000 kr)	Steg 1	Steg 2	Steg 3	Sum
Brutto utlån 01.01.2021	4.856.715	110.843	176.901	5.144.459
Bevegelse fra steg 1 til steg 2	-51.982	51.982	-	-
Bevegelse fra steg 1 til steg 3	-22.338	-	22.338	-
Bevegelse fra steg 2 til steg 1	28.687	-28.687	-	-
Bevegelse fra steg 2 til steg 3	-	-18.627	18.627	-
Bevegelse fra steg 3 til steg 1	246	-	-246	-
Bevegelse fra steg 3 til steg 2	-	113	-113	-
Nye lån, endring i eksisterende mm.	264.939	-13.511	853	252.281
Tapskonstateringer	-	-	-57.370	-57.370
Brutto utlån 30.06.2021	5.076.268	102.114	160.990	5.339.371

30.06.2020 (1000 kr)	Steg 1	Steg 2	Steg 3	Sum
Brutto utlån 01.01.2020	5.098.171	134.846	192.698	5.425.715
Justering av IB stegfordeling	35.914	-16.262	-19.685	-
Bevegelse fra steg 1 til steg 2	-62.810	62.810	-	-
Bevegelse fra steg 1 til steg 3	-38.233	-	38.233	-
Bevegelse fra steg 2 til steg 1	76.241	-76.241	-	-
Bevegelse fra steg 2 til steg 3	-	-10.203	10.203	-
Bevegelse fra steg 3 til steg 1	5.882	-	-5.882	-
Bevegelse fra steg 3 til steg 2	-	13.163	-13.163	-
Netto økning i utlån	-738.157	-19.314	40.547	-716.924
Tapskonstateringer	-	-	-57.670	-57.670
Brutto utlån 30.06.2020	4.377.042	88.799	185.281	4.651.121

1000 kr	30.06.2021	30.06.2020
Innvilgede, ubenyttede kredittrammer	18.631.357	18.395.042



Note 10 Nærstående parter

Selskapet har foretatt flere transaksjoner med nærstående parter. Alle transaksjoner er foretatt som del av den ordinære virksomheten og til armlengdes priser. Som nærstående parter regnes SpareBank 1 Gruppen og bankene i SpareBank 1 Alliansen, samt datterselskap. Det eksisterer ingen pantstillelser, garantier eller annen sikkerhetsstillelse til fordel for nærstående parter.

Mellomværende med nærstående parter (1000 kr)	30.06.2021	30.06.2020
Eiendeler		
Bankinnskudd	358.515	1.128.349
Forskuddsbetalte kostnader og opptjente inntekter	1.695	682
Andre eiendeler	588	1.062
Sum eiendeler	360.799	1.130.093
Gjeld		
Gjeld til kredittinstitusjoner	4.500.000	4.500.000
Ansvarlig lånekapital	-	100.000
Påløpte kostnader og forpliktelser	9.831	17.310
Annen gjeld	46.445	136.695
Sum gjeld	4.556.276	4.754.005

Transaksjoner med nærstående parter (1000 kr)	30.06.2021	30.06.2020
Salg	0	375
Kjøp av varer og tjenester	40.966	40.685
Provisjon	147.849	156.896
Renteinntekt	1.162	2.838
Rentekostnad	62.119	81.479



Note 11 Finansiell risiko

Selskapet benytter seg av ulike finansielle instrumenter, både for å kunne skaffe kapital til nødvendige investeringer og til daglig drift. Selskapet benytter ikke finansielle instrumenter for omsetningsformål. De viktigste finansielle risikoene selskapet er utsatt for er renterisiko, kredittrisiko og likviditetsrisiko. Rutiner for risikostyring er vedtatt av styret

Renterisiko

Renterisiko er risikoen for at et finansielt instruments virkelige verdi eller framtidige kontantstrømmer vil svinge på grunn av endringer i markedsrenten. Selskapet er eksponert for renterisiko gjennom opptak av gjeld. Styret besluttet derfor å rentesikre deler av finansieringen slik at 1,5 mrd kr er sikret i 3 transjer à 500 mill kr med forskjellig løpetid. Selskapet har i alt tre rentebytteavtaler som er en avtale om bytte av rentebetingelser (fast mot flytende). Rentebytteavtalene er balanseført til virkelig verdi. Virkelig verdi fastsettes av SpareBank 1 Markets basert på observerte markedspriser, sammenlignbare transaksjoner og egne verdsettelsesmodeller. Endringen i virkelig verdi er ført over andre inntekter og kostnader (OCI).

Finansielle derivater (1000 kr)	30.06.2021	30.06.2020
Netto forpliktelse i balansen	46.445	104.766
Netto rentekostnad i perioden	12.434	3.637
Endring i virkelig verdi ført over OCI	23.969	-63.238

30.06.2021 Kontraktssum (1000 kr)	Startdato	Sluttdato	Virkelig verdi eiendeler	Virkelig verdi forpliktelser	Rente betalt	Rente mottatt
500.000	05.03.2015	05.12.2024	500.212	512.106	4.482	964
500.000	05.06.2015	05.06.2022	500.212	507.371	5.018	964
500.000	07.12.2015	07.12.2016	500.214	527.606	5.847	985
			1.500.638	1.547.083	15.347	2.913

30.06.2020 Kontraktssum (1000 kr)	Startdato	Sluttdato	Virkelig verdi eiendeler	Virkelig verdi forpliktelser	Rente betalt	Rente mottatt
500.000	05.03.2015	05.12.2024	500.296	531.358	4.541	3.907
500.000	05.06.2015	05.06.2022	500.296	518.082	5.084	3.907
500.000	07.12.2015	07.12.2016	500.284	557.945	5.821	3.727
500.000	07.12.2015	07.06.2020			3.358	3.627
			1.500.875	1.607.385	18.804	15.168

Kredittrisiko

Selskapet er eksponert for kredittrisiko knyttet til utlån. Kredittrisikoen reduseres ved at alle utlånskunder som får kreditt hos selskapet, skal kredittvurderes og godkjennes. Selskapets kredittstrategi styrebehandles årlig, og setter rammene for hvordan selskapet skal håndtere kredittrisiko.

1000 kr	30.06.2021	30.06.2020
Brutto utlån på konti i steg 1	5.076.268	4.377.041
Brutto utlån på konti i steg 2	102.114	88.799
Brutto utlån på konti i steg 3	160.990	185.281
Sum kredittrisikoeksponering	5.339.371	4.651.121



Likviditetsrisiko

Likviditetsrisikoen i selskapet anses å være lav. Finansiering av eksempelvis økte utlån er sikret gjennom aksjonæravtalen mellom eierbankene og Samarbeidsavtalen med bankene. I tillegg har selskapet en kassakreditt i SpareBank 1 SMN som sikrer finansiering av løpende forpliktelser ved behov. Det blir utført daglige kontroller for oppfølging av selskapets likviditet.

Note 12 Spesifikasjoner

(1000 kr)	1. halvår 2021	1. halvår 2020
Renteinntekter beregnet etter effektivrentemetoden av utlån til og fordringer på kredittinstitusjoner og finansforetak	1.162	2.828
Renteinntekter beregnet etter effektivrentemetoden av utlån til og fordringer på kunder	384.039	406.862
Renteinntekter beregnet etter effektivrentemetoden av rentebærende verdipapirer	0	0
Andre renteinntekter beregnet etter effektivrentemetoden	0	0
Øvrige renteinntekter	0	0
Sum renteinntekter og lignende inntekter	385.201	409.700
	1. halvår 2021	1. halvår 2020
Rentekostnader beregnet etter effektivrentemetoden på gjeld til kredittinstitusjoner og finansforetak	61.811	81.479
Rentekostnader beregnet etter effektivrentemetoden på innskudd fra og gjeld til kunder	479	2
Rentekostnader beregnet etter effektivrentemetoden på utstedte verdipapirer	0	0
Andre rentekostnader beregnet etter effektivrentemetoden	0	0
Øvrige rentekostnader	309	254
Sum rentekostnader og lignende kostnader	62.599	81.735
	1. halvår 2021	1. halvår 2020
Kreditttap på utlån målt til amortisert kost	30.810	47.433
Kreditttap på ubenyttede rammekreditter som ikke måles til virkelig verdi over resultatet	5.118	7.382
Sum kreditttap på utlån og ubenyttede rammekreditter	35.928	54.815

